ANO 26 - **EDIÇÃO 1.293** - 25 de fevereiro a 3 de março de 2021 - MARIANA/MG E REGIÃO - 20 PÁGINAS

DISTRIBUIÇÃO GRATUITA

ONDA VERMELHA REQUER CUIDADOS. SEJAM CONSCIENTES!

JORNAL & TV

PONTO FINAL

RESPEITO À VOCÊ

Segundo TRE, Celso Cota continua impedido de ser diplomado

PÁGINA 14

Contas da Fundação Renova foram rejeitadas pelo MPMG.

PÁGINA 12

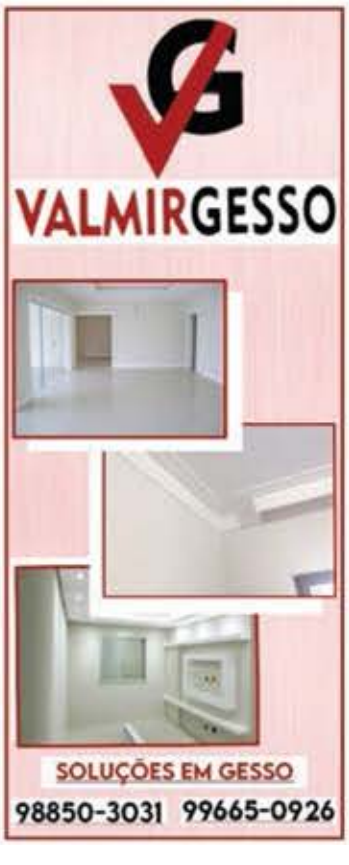

O projeto será ofertado de forma remota, e a expectativa é atender até 100 alunos.

Olimpíada de Matemática abre inscrições através de curso da UFMG

CONHECIMENTO. Projeto oferece aulas gratuitas para estudantes do 8º ano do ensino fundamental ao 3º ano do ensino médio.

DA REDAÇÃO

Está aberto, até 25 de fevereiro, o período de inscrições para o Olimpo projeto de extensão, ofertado pela UFMG, ele se destina ao desenvolvimento de competências matemáticas, ofertado pela universidade. Este ano, o projeto será ofertado de forma remota, e a expectativa é atender até 100 alunos que estejam cursando o oitavo e o nono anos do ensino fundamental ou o ensino médio em escolas públicas.

Dois editais que regem o processo seletivo, o primeiro, é destinado a membros, e selecionará voluntários da universidade, para as funções de professor e coordenador administrativo, por meio de uma entrevista. O segundo edital, por sua vez, é destinado aos alunos, e prevê o teste de conhecimento e motivação. Os candidatos interessados devem se inscrever pelo site do Projeto Olimpo. Outras informações ou dúvidas podem ser solicitadas pelo e-mail pro.olimpo@gmail.com , ou por mensagem direta no Instagram do projeto.

O Olimpo é um projeto de extensão da UFMG que prepara, de forma gratuita, estudantes matriculados nos anos finais do ensino fundamental ou no ensino médio para a Olimpíada Brasileira de Matemática das Escolas Públicas (Obmep).

O curso, que estimula o desenvolvimento do conhecimento e raciocínio lógico do estudante, abrange o conteúdo da matemática básica. As aulas são ministradas por graduandos, mestrandos e doutorandos da UFMG.

TÉRMINO

Ano letivo da UFMG foi definido e férias serão em setembro

DA REDAÇÃO

O Conselho de Ensino, Pesquisa e Extensão (Cepe) definiu que o primeiro período letivo da Universidade Federal de Minas Gerais (UFMG), que geralmente começa em março, terá início no dia 17 de maio e terminará em 13 de setembro. A partir daí, os alunos terão férias de 30 dias. Dessa forma, no dia 13 de outubro, começa o segundo período (que, em geral, começaria em agosto). A previsão de encerramento é 25 de fevereiro de 2022.

A Universidade Federal de Minas Gerais (UFMG), principal instituição de ensino superior no Estado, considerou os atrasos gerados pelos meses sem aula em 2020 devido à pandemia do novo coronavírus. As férias neste ano serão apenas entre setembro e outubro. Também haverá um recesso de Natal e ano novo, entre 20 de dezembro e 2 de janeiro.

Município retorna às aulas remotas em 1º de março

INCENTIVO. Os alunos receberão materiais pedagógicos impressos e material escolar para complementação do kit.

DA REDAÇÃO

A Secretaria de Educação informa que, o início do ano letivo de 2021, na rede municipal de Mariana, será no dia primeiro de março. Em virtude do atual cenário da pandemia na região, as aulas acontecerão de forma remota.

Conforme a mudança, a Secretaria definirá os próximos passos do formato de aula.

Conforme a mudança nesse contexto, a Secretaria definirá os próximos passos do formato de aula e divulgará nos canais oficiais da Prefeitura.

Os alunos receberão materiais pedagógicos impressos e material escolar para complementação do Kit entregue no ano passado. As Escolas e CMEIs divulgarão suas estratégias de entrega, respeitando os protocolos sanitários.

Para mais informações, entrem em contato com as instituições de ensino, por meio de ligação telefônica, ou com a Secretaria Municipal de Educação, pelo número 3558-1183.

EDUCAÇÃO

Período	Evento	Local
De 05 a 12/02/2021	Inscrições	Online
De 15 a 19/02/2021	Apuração das Inscrições	SEMED
De 22 a 25/02/2021	Classificação	SEMED
Dia 26/02/2021	Publicação da classificação	SEMED/ Diário oficial e site da prefeitura
De 01 a 02/03/2021	1) - Divulgação das Vagas com o local e horário para a escolha 2) - Período para questionamentos acerca da classificação.	Diário oficial e site da prefeitura
Dia 03/03/2021	Convocação para a escolha de vagas	CEMPA

Secretaria de Educação esclarece cronograma de designação municipal

DA REDAÇÃO

A Secretaria Municipal de Educação de Mariana esclarece que, devido à grande demanda de inscritos no Processo de Designação on-line, o cronograma anteriormente divulgado foi alterado, e será será publicado apenas a classificação para Professores dos Anos Iniciais do Ensino Fundamental e Educação Infantil em razão de ter sido exaurida a lista dos aprovados do Processo Seletivo nº 001/2018.

A secretaria informa que questionamentos a respeito da classificação deverão ser feitos no período de 08 horas do dia 01/03/2021 até às 12 horas do dia 02/03/2021.

Confira outras reportagens no site jornalpontofinal.com.br

Jornal Ponto Final
25 de fevereiro a 3 de março de 2021

Estudante de Mariana recebe visita de repórter da globo

RECONHECIMENTO. Jornalista é reconhecido por sua dinâmica jornalística e boa desenvoltura ao vivo.

DA REDAÇÃO

No último dia 22, a estudante de Jornalismo Cíntia Soares recebeu em sua casa o jornalista, Marcelo Lages. Marcelo é repórter da Globo Minas em Belo Horizonte e atua em reportagens factuais e entradas diárias ao vivo no MG1. Reconhecido por sua dinâmica e desenvoltura em reportagens ao vivo, o trabalho de Marcelo chamou a atenção da estudante.

Cintia Soares é estudante do quarto período de jornalismo pela Universidade Federal de Ouro Preto (UFOP) e atua na área, como estagiária, na Prefeitura de Mariana. A estudante possui paralisia cerebral motora leve não progressiva caracterizada por alterações neurológicas permanentes que comprometem o desenvolvimento motor, causando limitações nas atividades cotidianas.

Cintia Soares é estudante do quarto período de jornalismo pela Universidade Federal de Ouro Preto (UFOP) e atua na área, como estagiária.

Conhecida por sua simpatia e a maneira positiva pela qual encara a vida, em uma conversa muito divertida nos contou como foi esse encontro com o jornalista "A primeira vez que eu o vi por vídeo chamada foi no dia 10 de setembro no meet, mas meu contato com ele aconteceu no dia 13 de agosto de 2020 porque eu acompanho o MG1 e em 2020 ele fez a cobertura do carnaval, e observando a forma dele fazer jornalismo admirei muito o trabalho dele. Aí eu decidi procura-lo no instagram e vi que ele é uma pessoa muito participativa, então eu resolvi mandar uma mensagem dizendo a minha admiração por ele, e ele me respondeu muito educado e disse que era uma honra saber que uma estudante se espelhava nele".

Mais tarde em umas das atividades propostas pela faculdade, Cíntia se lembrou do repórter e fez novamente contato para, dessa vez fazê-lo um convite, conceder uma entrevista a estudante, "eu comecei a fazer o período emergencial na UFOP e eu fiz uma disciplina que é 'Tópicos Especiais em Redação Jornalísticas', e nessa matéria a gente tinha que produzir uma reportagem e eu pensei, porque não fazer uma matéria sobre jornalismo em tempos de pandemia?! Eu queria muito entrevistar um repórter da grande mídia até pelo fato de acompanhar o jornal e perceber que ele tinha mudado e foi aí que entrei em contato novamente com o Marcelo que prontamente se disponibilizou e já foi me ajudando e dando dicas muito valiosas" explicou.

O encontro veio após um podcast gravado por Cíntia, que ao ser ouvido pelo repórter teve como resposta que havia chegado o momento deles se conhecerem pessoalmente "eu gravei uma entrevista para um podcast da universidade e aí eu fiz uma menção ao Marcelo e ao MG1. Falei dos conselhos que ele sempre me dá que é nunca ter pressa, nunca passar os carros na frente dos bois, e eu enviei pra ele esse podcast e disse que tinha contado um pouco da minha história e gostaria que ele ouvisse. E então ele ouviu e disse que havia chegado a hora da gente se conhecer e que ele viria à Mariana. Eu fiquei muito feliz e emocionada de encontrar a pessoa que é inspiração pra eu fazer o meu trabalho" contou.

Marcelo esteve na cidade na última segunda-feira (22) e a jornalista o descreve com carinho como uma pessoa humana e de bom coração, "na segunda-feira ele veio, e foi muito legal porque eu sabia que ele era uma pessoa bacana e solícita. Mas poder ver o Marcelo pessoalmente, o cara educado, parceiro e que desde sempre nunca me viu com uma pessoa menor e nunca se colocou superior a mim, foi uma sensação muito boa. Nós tivemos uma troca legal, quero retribuir a visita dele em breve, espero que as pessoas acompanhem ele, tanto na vida pessoal quanto no trabalho, sou muito grata por ter tido a oportunidade de ter conhecido ele, uma pessoa extremamente humana, solícita e de bom coração, foi fantástico" finalizou.

Prefeitura apoia moradores em impactos sofridos pela chuva

CHUVAS. Prefeitura de Mariana intensifica ações para minimizar os impactos causados pelas chuvas.

DA REDAÇÃO

Na última segunda-feira (22), a Prefeitura de Mariana interviu em diversos pontos da cidade e dos distritos para minimizar os efeitos causados pelas fortes chuvas do fim de semana. As ações iniciaram ainda na madrugada do dia 22 e envolveu mais de 150 servidores. De acordo com a Defesa Civil, dos 71 chamados recebidos pelo setor, nenhuma ocorrência grave foi registrada.

As famílias que ficaram desabrigadas já foram devidamente realocadas e estão em segurança. A Secretaria de Desenvolvimento Social realizou o levantamento dos bens que foram perdidos devido à chuva e se reuniu com cerca de 181 pessoas que estão recebendo assistência. Dessas, 78 são do CRAS Distrito, 47 pessoas do CRAS Colina e 56 atendidos no CRAS Bairros. "A equipe de técnicos da Secretaria está oferecendo total suporte às famílias atingidas".

Em todos os locais foram disponibilizados maquinários, pessoal e caminhões pipas para ajudar na limpeza. Com uma equipe com mais de 70 pessoas, foram realizadas a remoção da lama e entulho na Travessa Monsenhor Rafael Coelho, Rua Vicente de Paula Saldanha e também na praça. O bairro São Cristóvão passou por limpezas nas vias e também no córrego. Já no bairro Rosário, houveram pontos de deslizamentos que receberam o suporte imediato da Secretaria de Estradas Vicinais.

Todos os pontos, incluindo Passagem de Mariana e distritos da cidade, receberam a visita da Defesa Civil e da Secretaria de Desenvolvimento Social e Cidadania para fazer vistorias e levantamentos acerca dos danos causados.

A Defesa Civil recomenda que, em caso de tempestades com ventos fortes e raios, as pessoas busquem locais seguros, longe de árvores, placas e postes de energia. Também devem ficar distantes de janelas, bem como desligar os aparelhos eletrônicos.

Em caso de qualquer ocorrência, ligue para 199 ou 153 e procure um lugar seguro.

A Defesa Civil recomenda que, em caso de tempestades com ventos fortes e raios, as pessoas busquem locais seguros.

Prefeitura de Mariana intensifica ações de combate à dengue

COMBATE. Secretaria de Saúde prevê a contratação emergencial de novos agentes para ampliação das ações.

DA REDAÇÃO

Diante do resultado do último LIRA (Levantamento Índice Rápido), que apontou para o alto risco de surto de Dengue, a Secretaria de Saúde de Mariana irá intensificar as ações de combate ao Aedes aegypti. Tais medidas intensificadoras de combate ao mosquito transmissor da Dengue, Zika e Chikungunya iniciaram-se no último dia 15. O principal objetivo das ações é diminuir os potenciais criadouros e evitar a infestação pelo mosquito, e assim, consequentemente a proliferação das doenças transmitidas pelo vetor.

A cidade de Mariana registrou um índice de infestação da dengue com média de 4,8%, ou seja, a cada 100 casas vistoriadas, aproximadamente cinco registraram criadouros com larvas do inseto. Este índice é maior do que o preconizado pelo Ministério da Saúde como satisfatório, cuja recomendação é que seja menor que 1%. Segundo dados da Subsecretaria de Vigilância e Promoção à Saúde, a maiorias das larvas do mosquito foram encontradas em resíduos domésticos, como latas, cascas de ovos, garrafas, e outros.

A Secretaria de Saúde prevê a contratação emergencial de novos agentes para ampliação das ações de combate à dengue, como os mutirões de limpeza em todos os bairros da cidade, remoção dos possíveis criadouros do Aedes Aegypti e o bloqueio vetorial, eliminação dos focos, tratamento larvário e borrifação. É Importante salientar ainda que todos os Agentes de Combate a Endemias já foram vacinados contra a covid-19 e entrarão nas casas seguindo todos os protocolos de segurança para evitar qualquer risco à saúde. Além dos novos agentes, a conscientização da população será fundamental para o combate ao vetor da dengue.

O principal objetivo das ações é diminuir os potenciais criadouros e evitar a infestação pelo mosquito.

A Secretaria de Saúde reforça ainda, que o Departamento de Zoonoses realiza atendimento de denúncias feitas pelos moradores, através do número (31) 3558-2319, ou presencialmente, na sede da Subsecretaria de Vigilância em Saúde, localizada na Rua Dinamarca, 37 – Fonte da Saudade.

TRANSMISSÃO

Dengue, formas de prevenção e a importância da conscientização

DA REDAÇÃO

Segundo dados da Organização Mundial da Saúde (OMS) cerca de 4 bilhões de pessoas estão habitando áreas com risco de contrair a doença, apesar desse número considerável, essa doença acaba negligenciada pela OMS. No Brasil, o ano de maior ocorrência da doença foi em 2013, com cerca de 2 milhões de casos registrados, no entanto, desde 1986 a transmissão tem acontecido de maneira contínua.

A dengue é causada por um arbovírus (vírus transmitidos por artrópodes). Podendo se apresentar em quatro diferentes tipos: DEN-1, DEN-2, DEN-3 e DEN-4. Atualmente os quatro sorotipos circulam em territórios brasileiros, intercalando-se com a ocorrência de epidemias, geralmente associadas com a introdução de novos sorotipos em áreas anteriormente não atingidas ou alteração do sorotipo predominante.

A transmissão do vírus ocorre pela picada de mosquitos da espécie Aedes que também são responsáveis pela transmissão de outras doenças como chikungunya, febre amarela e Zika. Ainda não existe um tratamento específico para a dengue. Os cuidados médicos se baseiam no tratamento dos sintomas: combater a febre e, em casos mais sérios, é realizado a hidratação por vias intravenosas. O atendimento imediato e eficaz, assim como a precisão no diagnóstico, pode contribuir para a redução da quantidade de casos de óbitos, chegando a menos de 1%dos casos.

Atualmente, a principal forma de prevenção é o combate aos mosquitos – eliminando os criadouros de forma coletiva com participação comunitária – e o estímulo à estruturação de políticas públicas efetivas para o saneamento básico e o uso racional de inseticidas. Uma vez que, desde o fim de 2015 a primeira vacina contra dengue foi registrada em diferentes países, destinadas a indivíduos de 9 a 45 anos, que se localiza em áreas endêmicas ou de risco.

A OMS recomenda que os países considerem a introdução da vacina contra dengue apenas em zonas geográficas, nas quais, os dados epidemiológicos indicam um alto índice da doença. Outras vacinas com diferentes tipos do vírus se encontram em período de desenvolvimento. Todavia, tais vacinas têm mostrado uma efetividade muito variável (entre 50% e 80%) dependendo do tipo de vírus que causa a infeção, do tipo de indivíduos vacinados e do local onde tem sido implementada; igualmente o tempo de duração da proteção está sendo estudado.

Campanha de vacinação dos trabalhadores da rede privada

COVID-19. nova etapa de vacinação na cidade de Mariana, desta vez no setor privado.

DA REDAÇÃO

No último dia 22, iniciou-se mais uma fase da vacinação contra a COVID-19 em Mariana, desta vez o público alvo foram os profissionais da rede privada. A aplicação da primeira dose ocorreu até quinta-feira (25), na Central de Imunização, localizada à Rua Santa Cruz, nº 368, Barro Preto, das 08h às 15h.

Nesta primeira etapa foram disponibilizadas 240 doses e a imunização seguiu a ordem de cadastro. O profissional que queira consultar sua posição na lista de espera da vacina deve enviar uma mensagem para o Whatsapp Responde Vacinação Covid-19, através do número: (31) 9 9630-2741, anexando documento pessoal com foto.

Foram realizados 495 cadastros. Para aqueles que serão vacinados na próxima fase, após a aplicação das primeiras 240 doses, será enviado um e-mail para o endereço disponibilizado no cadastro, informando a data da nova etapa.

No dia da vacinação, é necessária a apresentação de documentos comprobatórios como: inscrição no órgão competente, documento que comprove vínculo empregatício (crachá, contracheque; ou declaração fornecida pelo empregador, devidamente assinada e/ou carimbada; ou carteira de trabalho que conste a função). Além destes documentos listados acima, devem ser apresentados na data da vacinação: cartão de vacina, documento com foto e CPF ou Cartão Nacional do SUS - CNS.

A conclusão da vacinação dos trabalhadores de saúde está condicionada às disponibilidades de vacinas enviadas pelo Ministério da Saúde e Governo do Estado.

O profissional que queira consultar sua posição na lista de espera da vacina deve enviar uma mensagem para o Whatsapp Responde Vacinação Covid-19.

Jornal Ponto Final
25 de fevereiro a 3 de março de 2021

Município irá recolher animais de grande porte em vias públicas

APREENSÃO. Qualquer cidadão pode denunciar animais soltos em vias púbicas.

DA REDAÇÃO

A Prefeitura de Mariana, por meio da secretaria de Desenvolvimento Rural, realiza o serviço de recolhimento dos animais de médio e grande porte em vias públicas, rurais e urbanas. A ação faz parte do cumprimento do código de posturas (capítulo V) do município e auxilia na segurança dos animais e também de todos que transitam pelos acessos.

De acordo com dados da secretaria, cerca de 100 animais são apreendidos por ano por estarem soltos em via pública podendo ocasionar acidentes graves.

Para liberação do animal apreendido é necessário o pagamento da taxa de apreensão e, em casos específicos, a diária do animal. A secretaria explicou que o valor da taxa é destinado para o sistema de arrecadação de receitas do município e que a utilização do valor é de acordo com a demanda da secretaria de Fazenda.

Para liberação do animal apreendido é necessário o pagamento da taxa de apreensão.

Qualquer cidadão pode denunciar animais soltos em vias púbicas por meio do número 153, da Guarda Municipal, ou pelo número, 99824-7946 (Fábio Ferreira). O telefone da secretaria é o 3558-4173 e ela está localizada no Centro de Convenções - Praça JK, s/n.

CASTRAÇÃO

Prefeitura inicia campanha de castração no bairro Morro Santana

DA REDAÇÃO

A Prefeitura de Mariana realiza, por meio do Centro de Acolhimento Animal (CAA), castrações de cães e gatos do nosso município. Nesta primeira etapa, que ocorrerá nas próximas semanas, serão priorizados animais do bairro Morro Santana (Gogô). Dessa forma, a Prefeitura e o CAA convidam a população do bairro interessada em participar da campanha a realizar o cadastramento de seus animais.

Os cadastros podem ser realizados através do telefone (31) 99506-0720 ou pessoalmente no escritório do CAA, situado à Rodovia MG-129, KM 138, sem número, Morro Santana (pátio da transportadora Sobreira), de 8h às 15h. Apenas nesta sexta-feira, dia 26, o cadastramento será feito no PSF do bairro, para que seja acessível a todos os moradores da região que não conseguirem se deslocar até o CAA. O tutor deverá ser maior de 18 anos e levar original e cópia dos seguintes documentos: RG, CPF, comprovante de residência no nome do tutor (atual), comprovante de renda da família e apresentar também comprovante de vacinação antirrábica.

Segundo o que recomenda a legislação brasileira, que regulamenta as ações, alguns critérios de prioridade devem ser adotados na seleção das localidades onde vivem os animais que receberão o benefício.

Segundo TRE, Celso Cota continua impedido de ser diplomado

CONTRADIÇÃO. Tribunal divulgou nota para informar que Celso Cota Neto continua impedido de ser diplomado.

Celso Cota foi condenado por improbidade administrativa e teve seus direitos políticos vedados.

DA REDAÇÃO

Após veiculação de uma matéria divulgada pelo Estado de Minas, muitos marianenses se manifestaram em suas redes sociais. Segundo a matéria o candidato a prefeito eleito em voto popular, Celso Cota, teria derrubado a liminar que o impede de ser diplomado prefeito da cidade e poderia assumir a prefeitura há qualquer momento.

Na tarde do último dia 23 o Tribunal Regional Eleitoral (TRE) divulgou nota, desmentindo e informando que o candidato a prefeito mais votado em Mariana, não pode assumir a prefeitura local. Segundo o TRE, a chapa dele foi indeferida porque o candidato está com seus direitos políticos suspensos.

Celso foi condenado por improbidade administrativa, portanto não preenche as condições de elegibilidade previstas na lei e dessa maneira, o presidente da Câmara de Mariana, Juliano Duarte (Cidadania), permanece como prefeito da cidade.

Comente sobre esta reportagem no site jornalpontofinal.com.br

TRANSMISSÃO

Prefeitura presta conta do 3º quadrimestre de 2020

DA REDAÇÃO

A Prefeitura de Mariana, através da Secretaria de Planejamento, Suprimentos e Transparência, realiza hoje (25), a partir das 18h, a Prestação de Contas do 3º Quadrimestre referente ao ano de 2020. Em função da pandemia do COVID-19, o evento, acontecerá de forma remota, com transmissão ao vivo no canal do Youtube da Secretaria de Planejamento de Mariana.

Seguindo os parâmetros da Lei de Responsabilidade Fiscal, a audiência acontece regularmente. Exerça seu papel de cidadão e participe do conforto da sua casa. Dúvidas, esclarecimentos, críticas, sugestões e manifestações, poderão ser enviadas para o e-mail orcamento@mariana.mg.gov.br, elas serão analisadas e respondidas, de forma a garantir a participação da população.

Curta a página do Ponto Final no Facebook facebook.com/jornalpontofinal

Jornal Ponto Final
25 de fevereiro a 3 de março de 2021

Mariana retorna a dois circuitos mais importantes do turismo

Bigode. Colocar aqui o bigode; que é algo que antecipe ao leitor sobre o que se trata a matéria que vem logo abaixo. Escrever o objeto em até duas linhas.

DA REDAÇÃO

Após assembleia realizada pela Associação do Circuito do Ouro (ACO), que ocorreu na última semana, em Belo Horizonte, o município de Mariana, confirmou o seu retorno a dois circuitos importantes do turismo: As associações Circuito do Ouro e também das Cidades Históricas. Com o regresso ao Circuito do Ouro, o município de Mariana volta a integrar as políticas públicas de regionalização do Turismo, retornando à rota turística regional, estadual e federal.

O Circuito do Ouro é responsável pela organização do turismo regional, promovendo diálogo e projetos entre entes públicos e privados. Essa associação apoia também o desenvolvimento econômico e social da região, a partir da atividade turística. A entidade é uma região turística que agrupa 15 municípios com diversas afinidades culturais, históricas e naturais, além de possuir uma proximidade geográfica considerável entre si. Algumas dessas cidades estão localizadas na região metropolitana de Belo Horizonte e, as mais distantes estão, no máximo, 170 km da capital mineira.

O Circuito do Ouro é responsável pela organização do turismo regional.

Já a Associação das Cidades Históricas de Minas Gerais, por sua vez, tem a finalidade de atuar no permanente trabalho de auxiliar e orientar os municípios nos projetos de preservação, manutenção e divulgação de todo o acervo cultural, arquitetônico, histórico e paisagístico de Minas Gerais.

Confira outras reportagens no site jornalpontofinal.com.br

Mariana inclui aproximadamente 9.000 famílias no Cadastro Único

BENEFÍCIOS. O cadastro no CadÚnico, possibilita o acesso à diversos auxílios sociais.

DA REDAÇÃO

A Prefeitura de Mariana, por meio da Secretaria de Desenvolvimento Social e Cidadania possibilitou a inclusão de mais de 9.000 famílias no Cadastro Único do município. Elas terão o direito de serem inclusas nos programas sociais a nível municipal e nacional.

O CadÚnico identifica e garante o direito do recebimento dos benefícios de programas como Bolsa Família, Tarifa Social de Energia Elétrica, Carteira do Idoso para viagens interestaduais, ID Jovem, Desconto na Contribuição do INSS para donas de casa, Isenção de taxas em concursos públicos e no ENEM.

O público alvo desse programa são famílias com renda mensal de até meio salário mínimo por pessoa, ou até três salários mínimos. Os grupos familiares que possuem renda mensal total maior que três salários mínimos, podem se inscrever desde que o cadastro esteja vinculado a algum programa social estadual ou municipal. Indivíduos que vivem em situação de rua também podem realizar a inscrição.

Para se inscrever, as famílias devem procurar o setor do Cadastro Único e Programa Bolsa Família e levar os documentos originais de todas as pessoas que compõem o núcleo familiar. Para dúvidas ou mais informações, os interessados podem entrar em contato pelo número a seguir 3558-2585.

VIRTUAL

Pix vira alvo de golpes e delegados orientam como se proteger

DA REDAÇÃO

Em novembro de 2020, começou a operar o PIX, um meio de pagamentos eletrônicos do Banco Central do Brasil, e em pouco mais de três meses já foram 65 milhões de usuários cadastrados. A Associação dos Delegados de Polícia do RS - ASDEP, por seu Presidente, Del. Pedro Carlos Rodrigues, alerta sobre os perigos do sistema. "Em função da praticidade e rapidez, o PIX se tornou um facilitador de golpes. Antes era necessário fazer um TED ou DOC para que a vítima fosse lesada, agora o golpe é realizado com uma simples clonagem de telefone", afirmou o delegado.

O presidente da ASDEP explicou como são feitos os golpes. "O criminoso aciona a vítima por WhatsApp se passando por um amigo ou familiar. Então, ele inventa alguma desculpa, como que está sem limite no cartão, por exemplo, e solicita a transferência por PIX para uma conta clonada. Após a transferência, o dinheiro é sacado imediatamente para que o banco não possa anular a transferência. Por isso, a agilidade do PIX facilitou os estelionatos", explicou o presidente.

Porém, o delegado ainda alertou que o Banco Central garantiu a segurança da ferramenta e explicou que a principal forma de se proteger é atentar-se aos detalhes. "Sempre desconfie quando alguém vem pedir dinheiro por WhatsApp. Pergunte para outros familiares ou amigos se eles sabem o motivo do pedido e uma maneira de confirmar a veracidade é telefonar para quem está pedindo. O PIX é seguro, basta estar atento" finalizou.

Jornal Ponto Final
25 de fevereiro a 3 de março de 2021

Contas da Fundação Renova foram rejeitadas pelo MPMG

DANOS. Entidade sem fins lucrativos foi criada para reparar danos da tragédia de Mariana, em 2015.

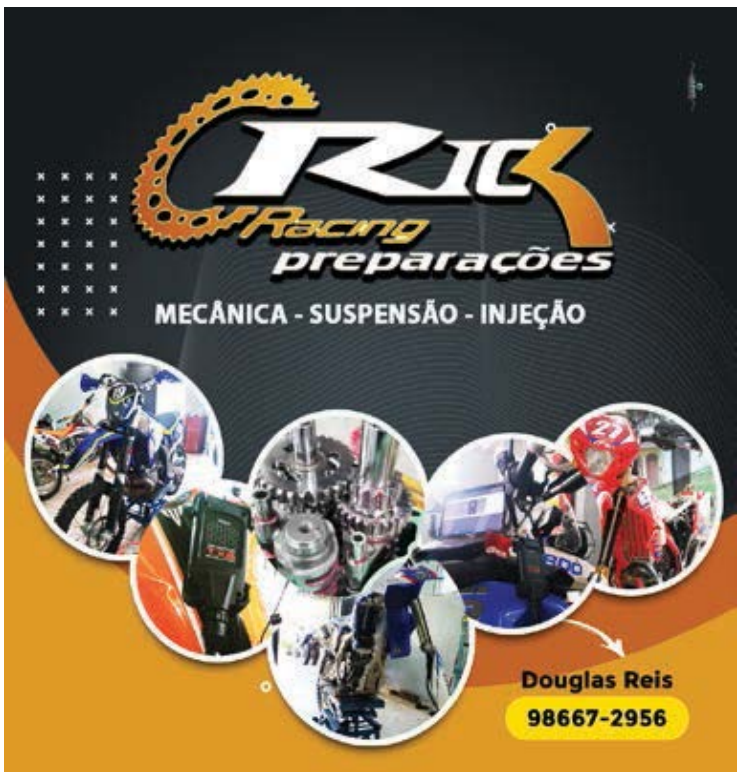

DA REDAÇÃO

Conforme decisão do Ministério Público de Minas Gerais, proferida no âmbito de Procedimento Investigativo, a Fundação Renova, entidade sem fins lucrativos, teve suas contas, referente ao ano de 2019, rejeitadas pela Promotoria de Justiça Especializada na Tutela de Fundações de Belo Horizonte, e não apresentou solução para as irregularidades contábeis apontadas na análise feita pela Controladoria do Centro de Apoio Operacional do Terceiro Setor. Além disso, não foram apresentadas justificativas aos valores praticados pela entidade fundacional quanto à remuneração de seus dirigentes.

"Os salários dos dirigentes da Fundação são absurdamente desproporcionais ao rendimento médio de mercado para as respectivas profissões, o que gera perplexidade em se tratando de instituição sem fins lucrativos e com finalidade de reparar gravíssimos danos causados por suas instituidoras e mantenedoras à vida humana, à saúde, ao meio ambiente e à sociedade em geral", relata o documento, assinado pelos promotores Gregório Assagra de Almeida e Valma Leite da Cunha.

A Promotoria verificou, também, inconsistências no âmbito do modelo de governança da fundação. Foi apurado que funcionários das empresas que mantém a Renova migram para a fundação com altos salários, o que indica falta de autonomia. "É grave o fato de a Fundação Renova ter sido criada para funcionar como uma instância extrajudicial de acesso à justiça na reparação integral dos danos causados pelas instituidoras e mantenedoras e funcionar sem a autonomia devida e com sérios e graves desvios de finalidade", escreveram.

O documento foi juntado a um inquérito civil do MPMG que apura as atividades da Renova para as medidas cabíveis.

A redação do Jornal Ponto Final, entrou em contato com Assessoria de Comunicação da Fundação solicitando um parecer da mesma em relação a denúncia feita pelo MPMG. Em nota a Renova respondeu que ainda não foi notificada pelo Ministério Público e que presa pela transparência e diálogo com a sociedade "A Fundação Renova informa que não foi notificada da decisão do Ministério Público.

A Fundação Renova esclarece que é uma entidade privada, sem fins lucrativos, baseada na transparência e no diálogo com a sociedade. Os processos da instituição são acompanhados e fiscalizados, permanentemente, por auditorias externas independentes. Além disso, os documentos relacionados à atuação da Fundação Renova e a prestação de contas de suas atividades são publicados em seu site".

AGRICULTURA

Viveiristas comercializam mudas para reflorestamento do rio Doce

DA REDAÇÃO

Após cultivo e manejo das mudas de espécies nativas, viveiristas de Mariana e Barra Longa (MG) afetados pelo rompimento da barragem de Fundão começaram a comercializar uma safra de cerca de 20 mil mudas para a recuperação de nascentes do Alto Rio Doce (MG). As plantas foram adquiridas pela Fundação Renova e enviadas para produtores rurais dos municípios de Coimbra, Ponte Nova e Paula Cândido, remunerados pela entidade para recuperar nascentes localizadas dentro de suas propriedades.

Além do fomento da economia local, a ação inclui os viveiristas na agenda dos programas compensatórios de reflorestamento e proteção de áreas degradadas, previstos no Termo de Transação e de Ajustamento de Conduta (TTAC). O acordo prevê a recuperação de 5 mil nascentes e o reflorestamento de 40 mil hectares até a foz, no Espírito Santo. Será destinado para as iniciativas compensatórias de restauro florestal R$ 1,5 bilhão, uma das maiores do país em uma bacia hidrográfica.

Para garantir a segurança das famílias de Mariana e Barra Longa no envio das plantas a campo, consultores da Fundação Renova ministraram treinamentos teórico e prático. Todo o processo foi monitorado, com o cumprimento de normas de distanciamento e o uso de máscara para a proteção contra o novo coronavírus.

O apoio técnico ocorreu desde a seleção das mudas, passando pela confecção dos rocamboles – pacotes de mudas – e fertirrigação pré-logística, técnica de aplicar fertilizantes via água de irrigação, ainda no viveiro. Cada rocambole é composto de, no mínimo, 15 espécies, totalizando 30 pacotes. Também foram prestadas orientações de como deve ser o armazenamento de transporte.

Jornal Ponto Final
25 de fevereiro a 3 de março de 2021

Câmara de OP solicita informações sobre o Colégio Dom Bosco

DETERIORIZAÇÃO. Atual situação do prédio e seu futuro destino são debatidos por vereadores.

DA REDAÇÃO

Aconteceu no último dia 18, a 14ª Reunião Ordinária da Câmara Municipal de Ouro Preto. Uma das pautas debatidas durante a mesma foi a atual condição do Colégio Dom Bosco, situado no distrito de Cachoeira do Campo. Ao longo dos anos esse espaço foi utilizado para diversas finalidades, além da escola, abrigou o Regimento Regular de Cavalaria de Minas, considerado o principio da Polícia Militar do Estado de Minas Gerais, foi também um hotel.

Devido ao seu valor histórico cultural, e a sua estrutura que preserva técnicas construtivas e estilos característicos de várias épocas, o conjunto arquitetônico, paisagístico e arqueológico do Centro Dom Bosco foi tombado pelo Conselho Estadual do Patrimônio Cultural de Minas Gerais. É válido ressaltar também que o espaço já despertou o interesse de instituições de ensino, como a Universidade Federal de Ouro Preto (UFOP) e empresas, a fim de utilizar e conservar seu espaço.

O Vereador Vantuir Antônio da Silva (PSDB), através da Representação Nº 58/2021, reivindicou ao Departamento Jurídico, representado por Carlos Eduardo Silva Pereira, que sejam solicitadas informações sobre a área. "Hoje o Dom Bosco pertence aos Salesianos, ou seja, não pertence ao Estado. O município tem tratativas em relação a este assunto para ter a definição judicial sobre a destinação, especialmente como fonte de emprego e renda para os munícipios.", disse.

Naércio França, (Republicanos) por meio do Requerimento Nº 91/2021, afirma seu interesse em adquirir informações sobre o andamento jurídico acerca do Centro Dom Bosco. O vereador apresentou um vídeo no qual fica evidente a deterioração do prédio, principalmente a parte do telhado, que pode se tornar um criadouro da dengue, trazendo assim riscos à saúde pública. "Não podemos admitir que este local seja destinado a loteamento e 'às traças'. A situação é crítica.", apontou.

Outro vereador, o Mercinho (MDB) também se solidarizou com o assunto e falou um pouco de sua experiência acadêmica no local. "É triste ver estas cenas, estudei lá e tenho muitas lembranças.", reforçou. Por fim, Mercinho acrescentou que aguarda um posicionamento das autoridades responsáveis pelo caso e se mantém esperançoso quanto a uma solução favorável ao povo. "É uma causa coletiva e representa o coração de Cachoeira do Campo, tem valor cultural e social" finaliza.

Durante reunião da Câmara, vereadores falam a respeito da realidade do Cólegio Dom Bosco.

Brasil chega a 250 mil mortos com ritmo acelerado de óbitos

TRANSMISSÃO. País alcança a marca em meio à disseminação de novas variantes, escassez de sequenciamento genético.

DA REDAÇÃO

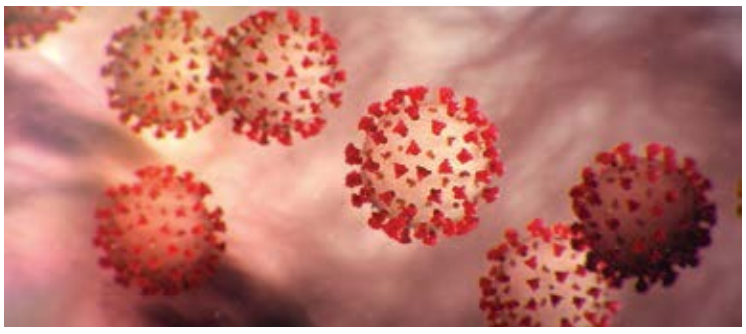

Prestes a completar um ano de pandemia, o Brasil ultrapassa a marca de 250 mil mortes devido à Covid-19, segundo boletim extra do consórcio de veículos de imprensa divulgado nesta quarta-feira (24). Foram 1.390 mortes registradas até 18h18, 250.036 óbitos desde o começo da pandemia, o que fez o país atingir essa marca história de óbitos pela doença.

Foram 22 estados e o Distrito Federal que divulgaram dados até 18h18: Acre, Alagoas, Amazonas, Bahia, Ceará, Distrito Federal, Espírito Santo, Goiás, Minas Gerais, Mato Grosso, Mato Grosso do Sul, Pará, Paraíba, Pernambuco, Paraná, Rio de janeiro, Rio Grande do Norte, Rondônia, Rio Grande do Sul, Santa Catarina, Sergipe São Paulo e Tocantins.

Esse número mortes é atingido em meio a uma vacinação sem campanha e com novas variantes circulando. Especialistas apontam um ritmo acelerado de transmissão e de mortes, consequência da falta de medidas de isolamento e de restrições impostas pelo estado.

As primeiras 50 mil mortes demoraram 100 dias – entre 12 de março e 20 de junho do ano passado. Entre a marca de 200 mil, em 7 de janeiro deste ano, e a de 250 mil, nesta quarta-feira (24), foram 48 dias. O ritmo das mortes deve continuar acelerando. O país pode atingir 300 mil mortes ainda no mês de março.

PUBLICAÇÃO

Governo de MG vai contra Conselho e lança 1º edital de gestão privada na saúde

DA REDAÇÃO

O governo de Minas, por meio da Fundação Hospitalar do Estado de Minas Gerais (Fhemig) e a Secretaria de Estado da Saúde (SES), quer entregar a administração do Hospital Regional Antônio Dias (HRAD), em Patos de Minas, na região do Alto Paranaíba, à iniciativa privada por até 20 anos. É a primeira inciativa do tipo na área da saúde no Estado.

A decisão, contrária ao entendimento do Conselho Estadual de Saúde, foi publicada em edital nesta quarta-feira (24), que prevê que uma Organização Social (OS) sem fins lucrativos administre a instituição.

Conforme consta no documento, o pagamento feito pela administração pública para a entidade que assumir o controle do Hospital é de pouco mais de R$ 80 milhões, com possibilidade de expansão para até mais R$ 79 milhões nas duas décadas.

Ainda, o texto dispensa que as OS's tenham "prévia qualificação" como "Organização Social do Estado de Minas Gerais" para participarem do processo seletivo.

Isso quer dizer que, antes da inscrição, as entidades não precisam ter o título de "Organização Social", apesar de ser necessário ter experiência de atuação na área da saúde. Todavia, ao longo do processo, é preciso receber o título para que o contrato seja firmado.

Em nota de divulgação, o governo de Minas ressalta que "na área da Saúde, esse será o primeiro contrato de gestão a ser celebrado pelo Governo do Estado de Minas Gerais".

Publicadas datas e valores para declaração de Imposto de Renda

Bigode. Colocar aqui o bigode; que é algo que antecipe ao leitor sobre o que se trata a matéria que vem logo abaixo. Escrever o objeto em até duas linhas.

DA REDAÇÃO

A Receita Federal divulgou no último dia 24 as regras para declaração do Imposto de Renda de 2021. A apresentação da declaração do IR 2021, ano-base 2020, começa na segunda-feira (1º), a partir de 8h, e se estende até o dia 30 de abril. O sistema para declaração estará disponível para preenchimento a partir desta quinta-feira (25)

Sem reajuste na tabela, os valores deste ano são os mesmos do ano passado. A principal mudança será a exigência de declaração das pessoas que receberam o auxílio emergencial para enfrentar a pandemia de Covid-19 juntamente com rendimentos tributáveis acima de R$ 22.847,76.

Para este ano, a Receita Federal estima que sejam entregues 32.619.749 declarações

Imposto de Renda 2021

Confira os prazos e as regras para a declaração neste ano

PRAZOS PARA DECLARAR O IR

Início: Segunda-feira, 1º de março, a partir das 08h

Término: 30 de abril até às 23h59

*O contribuinte poderá baixar o programa gerador da declaração a partir desta quinta-feira (25)

** Quem atrasar a entrega terá de pagar multa de 1% sobre o imposto devido ao mês, com valor mínimo de R$ 165,74 e máximo de 20% do imposto devido.

VALORES PARA DECLARAR O IMPOSTO DE RENDA 2021

Quem deve declarar?

- Quem recebeu rendimentos tributáveis acima de R$ 28.559,70 em 2020 — desde que não tenha recebido o auxílio emergencial. O valor é o mesmo da declaração do IR do ano passado.

- Contribuintes que receberam rendimentos isentos, não-tributáveis ou tributados exclusivamente na fonte, cuja soma tenha sido superior a R$ 40 mil no ano passado

- Quem obteve, em qualquer mês de 2020, ganho de capital na alienação de bens ou direitos, sujeito à incidência do imposto, ou realizou operações em bolsas de valores, de mercadorias, de futuros e assemelhadas

- Quem teve, em 2020, receita bruta em valor superior a R$ 142.798,50 em atividade rural

- Quem tinha, até 31 de dezembro de 2020, a posse ou a propriedade de bens ou direitos, inclusive terra nua, de valor total superior a R$ 300 mil

- Quem passou para a condição de residente no Brasil em qualquer mês e se encontrava nessa condição até 31 de dezembro de 2020

- Novidade: quem recebeu auxílio emergencial para enfrentar pandemia da Covid-19, de qualquer valor, juntamente com rendimentos tributáveis em montante superior a R$ 22.847,76

Saúde recua e orienta retenção de metade do novo lote da coronovac

RETENÇÃO. No último dia 19, Pazuello disse a prefeitos que não seria mais necessário reter vacinas.

DA REDAÇÃO

O Ministério da Saúde recuou e voltou a orientar que metade do novo lote da Coronavac seja reservado para garantir a aplicação da segunda dose da vacina contra a Covid-19. No último dia 19, o general Eduardo Pazuello disse a prefeitos que não seria mais necessário reter vacinas, pois o fluxo de entrega de novos lotes permitiria repor estoques a tempo de completar a imunização.

O intervalo recomendado para a aplicação das doses da vacina feita pela farmacêutica chinesa Sinovac e distribuída no Brasil pelo Instituto Butantan é de 21 dias. Prefeitos e governadores vinham cobrando que o Ministério da Saúde confirmasse a orientação de Pazuello em uma nota técnica, mas a pasta manteve as recomendações anteriores.

A área técnica foi pega de surpresa pela promessa do general aos ministros e não quis validar a nova regra, pois há risco de que novas vacinas não cheguem a tempo da aplicação da segunda dose. "Tendo em vista o intervalo entre a D1 e D2 (2 à 4 semanas), e considerando que ainda não há um fluxo de produção regular da vacina, orienta-se que a D2 seja reservada para garantir que o esquema vacinal seja completado dentro desse período, evitando prejuízo nas ações de vacinação", diz informe técnico da pasta.

O intervalo de aplicação desta vacina é de até 3 meses.

A recomendação da Saúde se aplica a 1,2 milhão de doses da Coronavac que serão distribuídas entre o fim deste mês e começo de março. Também serão entregues 2 milhões de unidades da vacina de Oxford/AstraZeneca, importadas da Índia, mas não há necessidade de reter metade dessas doses. Isso porque o intervalo de aplicação desta vacina é mais longo, de até 3 meses.

Em nota, o Ministério da Saúde disse que a chegada de novos imunizantes vai permitir a vacinação de novos grupos prioritários: "Serão priorizadas pessoas de 85 a 89 anos, pessoas de 80 a 84 anos, 3.837 indígenas e 8% dos trabalhadores da saúde".

A região Norte irá receber 5% do total de doses de vacinas em cada fase de distribuição. "Desse total, 70% ao Amazonas, 20% ao Pará e 10□ re, para também atender aos seguintes grupos prioritários", diz a Saúde. No Amazonas a ideia é já vacinar pessoas de 60 a 69 anos.

"A nova remessa de vacinas do Butantan corresponde à entrega de duas doses, sendo necessário que estados e municípios façam a reserva da segunda dose para garantir que o esquema vacinal seja completado no período recomendado de 2 a 4 semanas", afirma nota da Saúde, contradizendo Pazuello.

polícia

PM aponta redução de criminalidade em 2020

APREENSÃO. Resultado também aponta aumento de apreensão de arma de fogo no mesmo período.

DA REDAÇÃO

A redução da criminalidade foi ponto de destaque, em 2020, na área de recobrimento do 52º Batalhão da Polícia Militar (52º BPM). Responsável por quatro municípios - Ouro Preto, Mariana, Itabirito e Diogo de Vasconcelos, o 52º Batalhão efetuou 15.637 operações policiais, registrou 11.399 Boletins de Ocorrências de naturezas diversas, e efetivou 2.001 prisões e apreensões.

A efetividade das Operações de Repressão Qualificada à Violência (RQV) obteve aumento de 34,4% no comparativo com 2019, havendo ainda redução de 41,3% dos crimes violentos, assim como de furtos de 14,8% e roubos de 49,4%.

Ainda no comparativo entre 2019 e 2020, houve aumento de 18,4% na apreensão de armas de fogo, aumento de 40,4% de registros de ocorrências de tráfico de drogas e aumento de 16,9% no número de interações entre a Polícia Militar e a comunidade. Além disso, em 2020, 28 veículos foram recuperados na área do 52º BPM e o Programa Educacional de Resistência às Drogas e à Violência formou 1.290 alunos na modalidade PROERD em Casa, o qual, assim como as aulas de estudantes de escolas públicas e particulares, foram realizadas de forma on-line, devido à pandemia da Covid-19.

Segundo o Tenente-Coronel PM Joilson Fernandes Bittencourt, que assumiu o comando do 52º Batalhão em janeiro deste ano, "os índices indicam o trabalho eficaz desenvolvido pelo comando anterior. E a meta para 2021 é desenvolver um trabalho em parceria com a comunidade e autoridades constituídas, para obtenção de índices ainda melhores na preservação da ordem pública".

Confira outras reportagens no site jornalpontofinal.com.br

RESIDENTE

Foi feita busca no veículo, onde foram apreendidos os materiais.

Homem é preso pela PM por porte ilegal de arma

DA REDAÇÃO

Durante diligências realizadas, na última segunda-feira, dia 22, por volta de 17h, policiais militares averiguavam denúncia relativa ao tráfico de drogas, quando avistaram um caminhão parado em local suspeito, em uma rua do bairro Barro Preto.

Ao perceberem a presença policial, dois homens saíram do veículo, e um deles foi identificado como sendo indivíduo que já possuía passagens pela Polícia, por posse e porte de arma de fogo. Foi feita busca no veículo, onde foi foram localizados: um revólver do calibre 38, municiado com quatro cartuchos intactos.

O homem, de 29 anos , que possuía passagens pela Polícia , assumiu a propriedade do revólver, sendo preso em flagrante. Ele foi conduzido para a Delegacia de Polícia Civil de plantão, onde foram entregues a arma de fogo e as munições apreendidas pela Polícia Militar.

MALHAÇÃO - A VIDA DA GENTE

SEGUNDA-FEIRA

Um artista famoso, amigo de Nando, convence Bete a deixar Sol se apresentar com a banda. Bianca e Duca namoram apaixonados. Roberta se insinua para Marcelo. Delma e Bete vibram com seus filhos no palco. Lucrécia comemora a exibição de Jade, Jeff e Breno. Bete pede que Jeff conte a Rute sobre suas aulas de dança. Edgard anuncia a presença de René, e Gael fica contrariado. Durante sua cena, BB se despe no palco, e Cobra se revolta. Dandara convence Mari a cantar. Cobra vai ao camarim de BB.

Iná tem um pesadelo com suas netas e fica preocupada. Rodrigo assiste ao jogo de tênis de Ana. Todos comemoram o aniversário e a vitória de tenista. Ana pede para Eva deixá-la ir a um passeio com a turma de seu cursinho. Jonas dá um anel de brilhantes para Cris. A tenista pula em um lago para fugir de Rodrigo. Eva flagra Jonas e Cris juntos e decide sair de casa. Rodrigo se declara a Ana, e os dois se beijam. Manuela fica nervosa quando sua mãe a manda arrumar as malas para irem embora. Eva vê Ana e Rodrigo se beijando na porta de casa.

TERÇA-FEIRA

BB tenta se desvencilhar de Cobra. Encorajada por Jeff, Mari consegue se apresentar. Edgard convida René para lecionar na Ribalta. Lucrécia e Dandara apoiam BB, que pensa em denunciar o assédio de Cobra. René confidencia a Edgard que viu Ana ser atacada no passado. Dalva e Sol contam para Bianca sobre o assédio de Cobra, e a menina vai ao encontro de BB. Dandara aprova a postura de Gael contra Cobra. Bete encontra sua casa revirada depois de um assalto, e Sol confessa que deixou a porta aberta ao fugir. Karina procura Cobra.

Ana e Rodrigo tentam se explicar, mas Eva e Jonas não ouvem os filhos. Eva manda Manuela ficar na casa da avó quando ela e Ana forem para o torneio de tênis em Buenos Aires. Iná critica o casamento, e Laudelino fica frustrado. Ana vence o torneiro de tênis. Nanda e Rodrigo se revoltam contra Cris, e Jonas defende a amante. Eva se enfurece ao encontrar Cléber, o advogado de Jonas. Ana sente-se mal e a treinadora a repreende por chegar atrasada para o treino. Eva conta para as filhas que Jonas lhe deu um golpe. Ana fala para Manuela que desconfia de que esteja grávida.

QUARTA-FEIRA

Cobra ameaça Karina para que ela se afaste. Bete se decepciona com Sol, que decide sair de casa. Bianca e BB estranham o comportamento de Karina. João insiste em sondar René sobre Ana. Bete se desespera por não conseguir falar com Sol. Bianca conta para BB sobre sua noite com Duca, e Karina chora sem ser percebida. René fala com Dandara sobre lecionar na Ribalta. Lucrécia questiona Edgard sobre os segredos de René. Sol pede para dormir na casa de Pedro. BB avisa a Cobra que irá à delegacia denunciá-lo por assédio. Gael lamenta com Dalva sobre Cobra. Lobão vai ao encontro de Cobra.

Ana e Manuela vão a um laboratório e confirmam a gravidez. Iná tem novo pesadelo e liga para as netas. Ana avisa a Rodrigo que precisam conversar. Cléber conta para Jonas que Eva o denunciou para a Receita Federal. Jonas não aceita o relacionamento de Rodrigo e Ana. Eva descobre a gravidez de Ana. Rodrigo se encontra com a namorada no clube e os dois discutem. Ana conta para Alice que está grávida. Alice descarta sua aparelhagem de tênis. Manuela aconselha Ana a contar para Rodrigo que está grávida. Vitória pensa em uma solução para que Ana dê continuidade à sua carreira.

QUINTA-FEIRA

Cobra aceita entrar para a academia de Lobão. Gael apoia Karina e treina com a filha. Lobão conta a Cobra que perdeu tudo por causa de Gael. Sol chora ao lembrar das palavras da mãe. Bete fica apreensiva com o sumiço de Sol. Marcelo sonha com Roberta, e beija Delma. Nando afirma a Sol e Pedro que o CD demo precisa ser gravado em estúdio profissional. Tomtom se preocupa com Sol. Dalva avisa a Bete que Sol está bem. Karina estranha encontrar apenas Zé no cinema. Sol pede abrigo a Nando. Pedro e Tainá chegam ao cinema e, para provocar o menino, Karina acaba beijando Zé.

Vitória explica a Eva que entrou em contato com uma agência de adoção. Jonas se enfurece com o valor exigido pelos fiscais para abandonar a investigação. Ana apresenta Alice para Manuela. Eva conta para as filhas a ideia de Vitória para que a gravidez não atrapalhe a carreira da tenista. Marcos repreende Vitória por não elogiar Sofia na natação. Vitória faz uma coletiva informando que Ana está com uma lesão grave e se tratará fora do país. Rodrigo se assusta ao ver a entrevista na televisão e tenta falar com Ana. Lorena leva Manuela ao baile de Iná. Rodrigo chega ao aeroporto e grita por Ana, que paralisa ao vê-lo.

SEXTA-FEIRA

Pedro se incomoda com o beijo de Karina em Zé. Bete se emociona ao falar de Sol para Wallace e Jeff. Karina diz a Zé que são apenas amigos. Bianca volta ao plano de arrumar um namorado para a irmã. Tainá afirma a Pedro que ele gosta de Karina. Jeff conta para Rute sobre suas aulas de dança. BB pede que René testemunhe a seu favor, e o ator afirma que não viu nada. Lucrécia exige que Edgard conte a verdade sobre René. Sol e Bete se reconciliam. Delma insiste para que Marcelo leve Tomtom à aula de natação. Roberta oferece uma massagem a Marcelo. Lobão encontra René.

Eva não deixa Ana e Rodrigo conversarem. Manuela fica chocada ao ver Rodrigo beijar uma garota em um show. Ana e Eva chegam à Patagônia e vão à agência de adoção. Manuela conta para a irmã que viu Rodrigo com outra. Iná faz perguntas sobre Ana para Manuela. Ana troca correspondências com Manuela durante toda a sua gestação. Jonas elogia o desempenho de Rodrigo na empresa. Cris se muda para a mansão. Nanda critica o comportamento de Rodrigo. Alice mente para Suzana para viajar. Alice conta a Ana que é filha de Vitória e que ela a entregou para adoção. Ana entra em trabalho de parto.

SÁBADO

Não há exibição.

Iná conta para Manuela sobre o sonho que teve com Ana e um bebê. Eva leva a filha para o hospital. Verônica fotografa o nascimento de Júlia, e Ana não olha para a filha. Ana vê Júlia e desiste de entregar sua filha para Verônica, que se desespera. Rodrigo encontra Manuela e pergunta por Ana. Manuela avisa a Vitória que Ana teve a bebê. Marcos conversa com Dora sobre suas crises com a esposa. Verônica e o marido contam a Eva que Ana não quer entregar Júlia para eles. Alice fala com Manuela que não quer mais conhecer Vitória. Eva vai ao consulado brasileiro registrar a neta como sua filha.

HAJA CORAÇÃO

SEGUNDA-FEIRA

Tancinha se enfurece com Aparício, e Guido tenta acalmá-la. Felipe decide contar a Shirlei sobre a chantagem de Jéssica. Adônis sonda Nilton sobre Nair. Giba confirma para os repórteres que Tamara provocou o acidente que o tirou da corrida. Tancinha desconfia de Guido. Aparício consegue falar com Rebeca. Agilson avisa a Teodora que Epaminondas, o Tarzan, sumiu. Fedora é reconhecida na rua. Adônis descobre o segredo de Nair. Penélope pensa em internar Tamara.

TERÇA-FEIRA

Tancinha sente-se mal, e Beto a leva para casa. Adônis pressiona Nair para contar a verdade para ele e os irmãos. Tamara pede para Penélope deixar que ela fique com Apolo. Aparício não consegue se entender com Rebeca. Nair decide contar a verdade para Apolo, Adônis e Larissa. Camila se diverte na sessão de fotos que faz com crianças. Giovanni conta para Bruna que reatou com Camila. Safira leva Tarzan ao shopping. Tancinha constata que Guido é seu pai. Adônis procura Leonora. Um segurança reconhece Fedora e avisa à polícia.

QUARTA-FEIRA

Tancinha não acredita na história que Guido lhe conta. Teodora fica furiosa com Safira. Os policiais chegam ao local onde Fedora e Leozinho estão. Tancinha pede para Guido não procurar Francesca ou seus irmãos. Leozinho e Fedora fogem da polícia. Enéas encontra Giovanni com Camila e fica furioso. Tancinha afirma a Beto que não contará para a família que seu pai está vivo. Shirlei e Felipe se encontram no apartamento de Henrique. Bruna pensa em usar Enéas em seu plano contra Camila e Giovanni. Rebeca decide ir embora.

QUINTA-FEIRA

Fedora fica transtornada ao ver Leozinho sendo preso. Aparício diz a Guido que Fedora precisa de seus cuidados. Rebeca deixa a cobertura. Teodora disfarça os ciúmes que sente de Tarzan com Safira. Ariovaldo avisa a Teodora que Fedora foi encontrada. Tancinha pede desculpas a Aparício por tê-lo acusado de assassinato e diz que não pode perdoar Guido. Giovanni e Camila armam para que Shirlei e Felipe se encontrem. Felipe pede Shirlei em casamento. Tamara pergunta a Apolo se ele desistirá do casamento se não conseguir a guarda das crianças. Nair revela a Apolo a sua preocupação com a instabilidade emocional de Tamara.

SEXTA-FEIRA

Tamara se sente culpada quando o Juiz declara que ela e Apolo não poderão ter a guarda das crianças. Shirlei conta a Francesca que Felipe a pediu em casamento, e Carmela ouve. Tancinha e Beto conseguem a guarda provisória de Carol e seus irmãos. Leozinho diz a Agilson que não irá entregá-lo à polícia. Dinamite conta tudo o que sabe a Estelinha Salgado. Penélope diz a Aparício que Rebeca está decidida a retomar o plano de conseguir um marido rico. Larissa comenta com Apolo que Nair planeja dar o automóvel que ganhou para Adônis, como presente pela formatura. Fedora paga a fiança de Leozinho.

SÁBADO

Giovanni fica ansioso para saber o que aconteceu com Guido e avisa a Tancinha que deseja ver o pai. Aparício revela a Agilson que Dinamite fez uma delação premiada envolvendo seu nome. Teodora expulsa Agilson da mansão. Aparício enfrenta Teodora e avisa que lutará pelo Grand Bazzar. Nair tenta fazer com que Apolo desista de investigar o que aconteceu na noite da véspera de seu casamento com Tancinha. Agilson e Leozinho alugam um quarto para morar. Felipe avisa a Shirlei que ela deverá ser indiciada por roubo e agressão. Enéas pede demissão do Grand Bazzar. Dulce procura Tancinha para falar de Bia.

A FORÇA DO QUERER

SEGUNDA-FEIRA

Bibi confronta Rubinho e termina o casamento com o bandido. Nonato diz a Simone que acredita que Silvana esteja envolvida com agiotas. Bibi depõe perante o juiz. Ritinha visita Zeca e Jeiza flagra os dois. Rubinho ordena que Bibi pegue a pensão de Dedé com Carine. Bibi se revolta contra Rubinho e desabafa com Alessia. Abel se incomoda com o namoro de Nazaré. Dantas ameaça processar Ritinha. Bibi investe contra Carine e Jacy pede ajuda a Rubinho.

TERÇA-FEIRA

Joyce encontra o cartão que Nonato deixou em sua bolsa e Ivan sugere que a mãe frequente o grupo de apoio. Caio orienta Selma a investigar o paradeiro de Solange/Irene. Irene provoca Joyce, que decide denunciá-la. Ritinha visita Ruyzinho. Aurora conforta Bibi, que jura vingança contra Rubinho. Eugênio é intimado a pagar pensão para Irene. Zeca se recusa a ajudar Ritinha. Jeiza vence sua luta. Gerson sofre um assalto e acaba morto.

QUARTA-FEIRA

Jeiza, Caio, Érica, Alan e Selma confortam a esposa de Gerson. Ritinha concede uma entrevista para a TV para conseguir reaver Ruyzinho. Jeiza aceita testemunhar em favor de Zeca. Bibi descobre que Rubinho deu seu carro para Carine. Sabiá aconselha Rubinho a não confrontar Bibi. Bibi cobra o dinheiro que deixou com Silvana, que se desespera. Bibi agride Carine, e um policial a alerta.

QUINTA-FEIRA

Ritinha aparece de surpresa em tribunal. Abel responsabiliza Ritinha pelos problemas na vida de Zeca. Mira se assusta com Irene. Zeca mente em depoimento para ajudar Ritinha. Rubinho provoca e acaba sendo humilhado por Bibi, que revela traição com Caio. Ivan afirma que sentimento de Ritinha por Ruy é sincero. Bibi afirma para Aurora que seu casamento com Rubinho acabou. Cibele entrega exame de DNA para Ruy e diz que ele não é o pai do filho de Ritinha.

SEXTA-FEIRA

Ruy insiste que é pai de Ruyzinho e pede que Cibele não mostre o exame para ninguém. Após discussão com Irene, Mira teme por sua segurança. Bibi é despejada de casa por Rubinho, que se vangloria pelo ato. Bibi fica chocada ao descobrir que o dinheiro que deixou com Silvana foi gasto pela arquiteta em jogo.

SÁBADO

Irene espezinha Eugênio. Mira entrega para Dantas tudo o que sabe sobre Irene. Eugênio conforta Ivan e diz que a família estará ao lado dele na retirada dos seios. Dantas, Silvana, Garcia e Elvira estão atrás de Irene na garagem do seu apartamento. Irene morre ao cair no fosso do elevador.

HORÓSCOPO

ÁRIES - 21/03 a 20/04

Seu regente Marte segue o baile em sua Casa da Fortuna e sorri para Plutão, indicando que transformações positivas devem rolar na vida material e profissional. A garra ariana fica cristalina e você vai mostrar seu jeito guerreiro ao lutar por suas ambições – vai, nessa que a vitória é certa!

TOURO - 21/04 a 20/05

Se depender de Marte e Plutão, você vai contar com mais coragem, ousadia e muita disposição para defender seus propósitos nesta semana. A dupla dinâmica vai deixar seu comportamento mais destemido e batalhador ao tratar dos seus interesses e seu espírito de liderança virá à tona, estimulando conquistas nas finanças, no trabalho e na vida pessoal.

GÊMEOS - 21/05 a 20/06

O sinal estará verdinho para você se dar bem em negociações, ampliar os ganhos e resolver pepinos relacionados com dinheiro. Marte continua em sua 12ª Casa, mas forma excelente aspecto com Plutão e deixa os seus instintos afiadíssimos, ainda mais ao lidar com as finanças. Há chance de encontrar solução repentina para uma pendência e alguém que não quer aparecer pode te dar uma baita força.

CÂNCER - 21/06 a 21/07

Ótimas vibes chegam de Marte e Plutão, que formam sextil em signos do elemento Terra, ativando sua determinação, seu lado organizado e focado. Você saberá exatamente o que fazer para atingir seus objetivos e terá garra para superar qualquer obstáculo. Também contará com apoio de gente que é importante na sua vida.

LEÃO - 22/07 a 22/08

Marte é um grande incentivador do seu signo e o astro guerreiro troca likes com Plutão nesta semana, impulsionando seu crescimento e seu sucesso profissional. Não vai faltar oportunidade para você mostrar suas competências e sua garra será o grande diferencial para alcançar vitórias importantes.

VIRGEM - 23/08 a 22/09

Pode esperar uma semana animada e vibrante pela frente e quem avisa é Marte, que forma aspecto maravigold com Plutão, apontando novos horizontes, conquistas e realização de ideais, principalmente nas finanças e na paixão. Na quinta-feira, o Sol também despeja energias generosas em seu Horóscopo, fica de boas com Urano e confirma as boas indicações dos astros, multiplicando suas chances de sucesso.

LIBRA - 23/09 a 22/10

Marte forma excelente aspecto com Plutão nesta semana, estimulando seu lado batalhador e aguerrido ao lidar com os interesses financeiros e familiares. Você pode resolver uma porção de coisas em casa, quitar pendências e ainda retomar planos engavetados com ajuda de parentes e do par. Essas vibes também elevam sua seducência e favorecem os momentos de intimidade com o mozão.

ESCORPIÃO - 23/10 a 21/11

Sua percepção, boa lábia e seu instinto para negociar podem fazer toda diferença neste período e quem revela é Marte, que forma aspecto superpositivo com Plutão na quarta, dia 24. Há chance de você fechar acordo importante, acertar contratação em um emprego ou então mandar bem em atividades comerciais, inclusive ao lidar com serviços e produtos oferecidos na internet.

SAGITÁRIO - 22/11 a 21/12

Nesta semana, Marte despeja vibes poderosas em seu Horóscopo ao trocar figurinha com Plutão e as energias benéficas vão influenciar diretamente os seus interesses financeiros e profissionais. Use e abuse da sua garra e determinação, pois você está com a faca e o queijo nas mãos para se destacar no trabalho e atrair melhorias no ganhos. A saude também ganha proteção e fica mais firme e forte.

CAPRICÓRNIO - 22/12 a 20/01

A última semana de fevereiro concentra ótimas energias dos astros e um dos aspectos principais envolve diretamente o seu signo. Plutão segue em sua companhia e troca likes com Marte, que brilha seu paraíso, animando os contatos com amigos, parentes e o mozão. Você vai se dar bem com todos, exercerá mais liderança na vida social, influenciará as pessoas à sua volta e terá determinação de sobra para resolver o que for preciso em casa e no trabalho.

AQUÁRIO - 21/01 a 19/02

Marte e Plutão formam aspecto maravilindo na quarta, dia 24, trazendo muitos estímulos para a sua vida íntima e familiar. Você vai se entrosar bem com quem convive e pode superar um problema antigo. O Sol segue o baile em sua Casa da Fortuna e troca ótimas vibrações com Urano, seu regente, sinalizando um período perfeito sem defeitos para tratar de interesses materiais, resolver questões sobre aluguel, compras para casa e outros assuntos que envolvam seu lar e sua família.

PEIXES - 22/02 a 20/03

Fevereiro termina glorioso para o seu signo e muito do que você quer conquistar pode se encaminhado agora, nesta última semana. Na quarta, dia 24, Marte troca figurinha com Plutão e revela que um sonho material pode se tornar realidade. Seu instinto para negociar, pechinchar, comprar e vender estará tinindo e você pode sair no lucro. Na quinta-feira, será a vez do Sol despejar vibes positivas em seu Horóscopo ao formar um belo sextil com Urano.

Editorial

Solidariedade por conveniência

Estudos científicos revelam que ajudar aos outros aumenta a felicidade. Aumenta os níveis de satisfação, proporciona senso de sentido, aumenta nossa sensação de competência, melhora nosso humor e reduz o estresse. Pode ajudar a retirar nossas mentes da fixação em nossos problemas também.

Essa sensação boa que acontece quando sentimos que estamos fazendo o bem pode ser a resposta fisiológica do corpo para quando doamos, gastamos dinheiro ou dedicamos algum tempo a ajudar sem pensar diretamente em nós mesmos, pois é como se fizéssemos a escolha em fazer caridade em vez de simplesmente nos favorecer.

Quem recebe um ato solidário conquista benefícios, é claro. Mas quem oferta momentos de afago, carinho e doação aos outros, ganha ainda mais. Pesquisas indicam que trabalhos voluntários altruístas estimulam a alegria, aliviam as tristezas e aumentam a imunidade, evitando doenças.

Conseguem perceber que os beneficio próprios são imensamente maiores aos que o ato em si – de doar-se – proporciona? E ainda sim vemos por aí a auto-promoção em situações desse gênero. Quem de nós nunca viu, principalmente em redes sociais, cidadãos registrando doação de cestas básicas com as conhecidas selfs? Recentemente, com as enchentes, 'choveram' nas redes sociais registros de quem se "solidarizou" com a angústia de muitas famílias e registrou. Registrar e publicar, expondo o sofrimento alheio, somente para dizer que esteve ali pra ajudar, vale? O que a mão esquerda faz a direita não precisa saber, fica a dica.

Charge

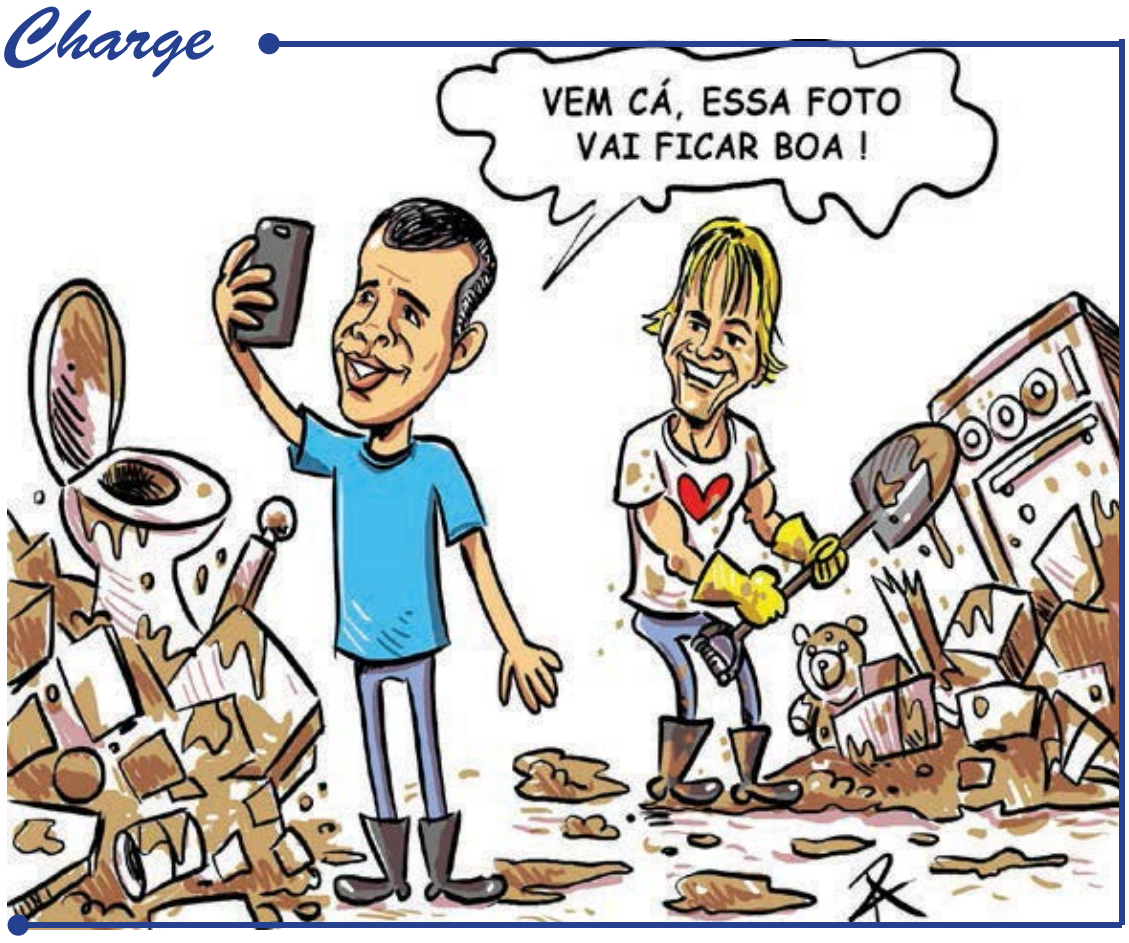

Expediente

Jornal Ponto Final – Respeito ao leitor

Razão Social
Jornal Ponto Final LTDA.

CNPJ
01.997.074/0001-45

Inscrição
001.737.435.0074

Direção
Rômulo Geraldo Passos
Marilza Sant'Anna Passos

Jornalista Responsável
Alexandre W. da Silva (RG.5.822/MG)

Editoria e Diagramação
Bruna S. P. Souza

Jornal Ponto Final
jornal_pontofinal
TV Ponto Final
www.jornalpontofinalonline.com.br

Reportagem
Cynthia Gonçalves

Representante Comercial
Tiago de Souza

Filiado
SINDIJORI adjoriBR

Contato
(jornal@jornalpontofinal.com.br)
(bruna@jornalpontofinal.com.br)
(redacao@jornalpontofinal.com.br)

Telefone: (31) 3558-1251
WhatsApp: (31) 98786-0584

Circulação
Mariana, Ouro Preto e região

Impressão
O TEMPO Serviços Gráficos 31 2101.3544

Tiragem Mínima
Minímo 2 mil exemplares

Endereço
Rua Prof. Lauro Moraes, 310.
São Pedro - Mariana/MG.
35420-000 - Caixa Postal 81

Os artigos publicados neste jornal assinados, circulados ou publicitários, são de inteira responsabilidade de seus autores.

"Quem sou eu para fazer algo grande?"

Sempre gostei de aprender: sobretudo, o aprendizado contínuo que adquirimos fora das salas de aula, mas também do conhecimento clássico, transmitido bons professores. Tenho grande admiração pelos professores que tive, aqueles que abriram a minha cabeça, despertaram a curiosidade e faziam aquilo com paixão e propósito. A admiração era tanta que, até pouco tempo, nunca havia pensado em ensinar nada. Afinal, quem sou eu para ensinar algo a alguém?

Mas lembrei que essa mesma construção – "quem sou eu para x, y, z?" – foi o que quase me fez deixar de escrever, de compartilhar meus textos, de publicar meu primeiro livro etc. Resolvi, então, vencer o medo e ir ao encontro da tal zona de desconforto, onde acontece a magia. Negociei com o meu crítico interior e me dediquei a estudar, a refletir e a criar um projeto em que eu poderia me experimentar nesse lugar de professor com um mínimo de legitimidade.

Precisei descontruir um pouco essa imagem de professor, confesso. Não poderia mais ver o professor como alguém que está acima – dos alunos, do bem e do mal, do questionamento. Lecionar, para mim, não é sobre me colocar numa hierarquia, numa posição autoritária ou arrogante: "eu sei, você não sabe, então vou lhe ensinar." Não é via de mão única. Transmitir o que eu aprendi – o que sigo aprendendo, com os livros, os cursos e a vida – para quem tem interesse e paixão pelas mesmas coisas é me colocar a serviço de uma grande troca: eu, "professor", ensino e aprendo, e os meus alunos não apenas aprendem, como me ensinam.

O espaço de troca criado por um curso é algo muito engrandecedor. Você cria um conteúdo, mas não tem como mensurar como ele afetará o outro. Você monta um exercício, e não sabe o que será despertado no outro ao respondê-lo. Mais supreendente ainda é ver como você mesmo passa por uma transformação quando busca transmitir algo que lhe é precioso para outra pessoa, um estranho. Lembro da frase de Doris Lessing, vencedora do Nobel de Literatura (2007):

"Aprendizado é isso: de repente, você compreende alguma coisa que sempre entendeu, mas de uma nova maneira."

Quando me permiti ocupar esse lugar de quem ensina, paradoxicalmente, me abri a novos aprendizados. Precisei tirar meus antigos professores do pedestal e, ao fazê-lo, vi que são algo muito mais interessante: humanos. Juntar-me a eles não é, portanto, um ato preponte, mas um reconhecimento de humildade, de que estamos todos aqui para aprender e ensinar, dar e receber, servir de instrumento e instrumentadores para uma experiência mais rica, interessante e gratificante.

Fred Elboni

A importância do perdão

Relacionamentos bons, podem se tornar desequilibrados ao longo do tempo. Após um momento de me deixar guiar por minhas carências, posso me redimir por meio do perdão, posso retomar o caminho de doação sem cobrança. A graça de Deus tem força e capacidade para superar e suprir todas as minhas carências, e assim, me tornar livre para amar de verdade. Mas, a graça é para o hoje. A graça de Deus não altera o ontem, não me dá carga extra para o amanhã. Ela é para o agora! É como um copo furado, que é totalmente preenchido, mas, como tem um ponto de esvaziamento, é necessário encher frequentemente.

A cada atitude minha, preciso perguntar: faço isso por que quero uma recompensa ou por que quero me doar? Se não recebesse algo bom em troca, ainda agiria assim?

Reconhecendo que sou necessitada, vejo-me dependente de ter a experiência verdadeira de amor com Aquele que é sua origem e fonte inesgotável. Só quem se sacia frequentemente em Deus pode amar de verdade. Ele me recompensa!

@interser_psicoterapia

EDITAL

NOVATECNA CONSOLIDAÇÕES E CONSTRUÇÕES S/A, com sede na Rua Dom Pedro Henrique de Orleans e Bragança, nº 349 – Vila Jaguara - São Paulo – Capital, inscrita no CNPJ/MF sob nº 43.072.438/0001-98, convoca com urgência o Sr. GLADSON LÚCIO JANUÁRIO, portador da CTPS número 7232618, série 0040/MG , para que o mesmo compareça no Hotel Muller – situado na Avenida Getúlio Vargas, 34 – Mariana – MG, para proceder baixa em sua carteira profissional, devido abandono de emprego desde 21/01/021.

Caso não compareça, arquivaremos seu processo.

sociais com Rômulo Passos e Tiago Souza

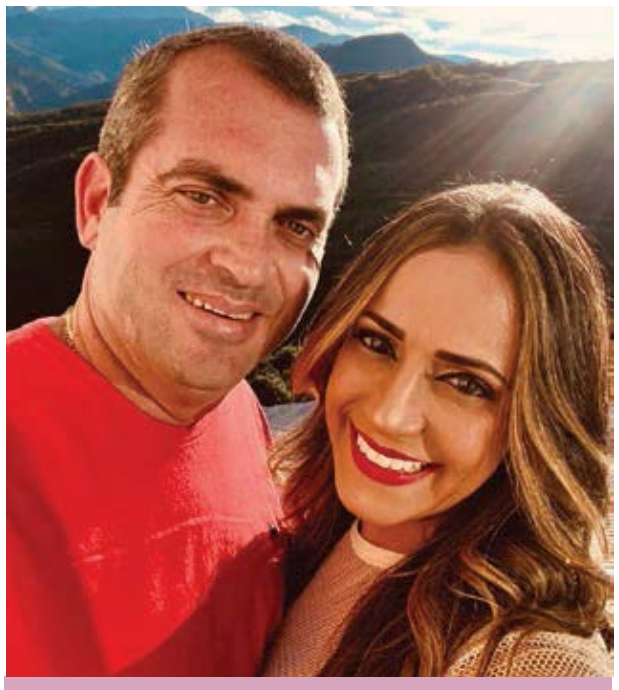

Nossos amigos e parceiros Romildo Bonfante e Kenny Murta, da Atena Corretora de Seguros, marcando presença em nossa coluna social. Grande abraço!

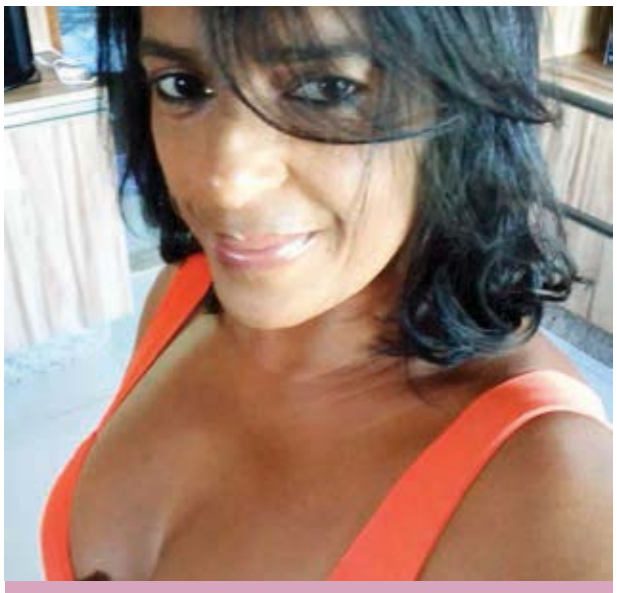

Essa todo mundo conhece e adoooora. Juliene, mais conhecida como Limão, aniversariou no último dia 24. Toda a equipe do Jornal Ponto Final deseja felicidades. Que Deus te abençoe!

Em paceria com a Confraria Capim Canela, as drogarias Ultra Popular e Droga Rede fizeram a doação de 100 kits de higiene pessoal para as entidas filantrópicas de Mariana. Procure as drogarias e participe dessa campanha você também!

Diogo comemora mais um aniversário no dia 17 de fevereiro. A família do Plano Assistencial São José, parabenizam pelo aniversário e desejam felicidades. Parabéns, companheiro!

Quarentou! É isso mesmo... o famoso Clóves, da Mariana Som e Acessóios, também é aniversariante do mês de fevereiro e chegou na casa dos 40. Sucesso sempre para você parceiro!

E quem fica mis velho neste sábado (22), é o meu genro Dênis Gunther, que tem arrasado na culinária artesanal. Que Deus te abençoes e te desejo todo sucesso. Parabéns! PS.: será que vai rolar uma "heineken"?! Rsrsrsrs...