ANO 25 - **EDIÇÃO 1.265 - 30 de julho a 5 de agosto de 2020** - MARIANA/MG E REGIÃO - 20 PÁGINAS **R$1,00**

FIQUE EM CASA! ESSA LUTA É DE TODOS NÓS!

JORNAL & TV
PONTO FINAL
RESPEITO À VOCÊ

Manifestantes entram em acordo com o prefeito interino Newton Godoy

PÁGINA 7

A violência doméstica muito além da agressão física.

PÁGINA 11

cidades

HTB doa 600 cestas básicas à comunidade de Mariana

AÇÃO. Iniciativa é parte das medidas de cuidado e suporte à população e junta-se a outras ações de solidariedade, como a entrega de kits de prevenção, máscaras e álcool em gel.

DA REDAÇÃO

A HTB Engenharia e Construção fez na semana passada a doação de 600 cestas básicas. Os insumos foram destinados à população em situação de vulnerabilidade, por meio de parceria com a secretaria municipal de Desenvolvimento Social e Cidadania e entregues em três lotes.

A empresa entregou junto com as cestas básicas um gibi comemorativo aos 324 anos de Mariana, livro de pintar que destaca os monumentos históricos da cidade, reconhecendo e valorizando a identidade local.

Outras ações da HTB foram a entrega de kits de prevenção e 2 mil máscaras cirúrgicas descartáveis para uso da comunidade e dos profissionais da área da saúde, além de 60 litros de álcool em gel e 180 litros de sabonete antisséptico. Fez também a doação emergencial, no mês de maio, de cerca de 200 cestas básicas.

A empresa atua na região de Mariana como contratada da Fundação Renova para a execução das obras de infraestrutura e edificações do reassentamento de Bento Rodrigues.

"Queremos ajudar Mariana a seguir em frente. Mais do que nunca, sabemos que juntos, cada um por todos, podemos fazer a diferença neste momento tão desafiador", explica Argeo Costa Neto, Superintendente de Negócios da HTB.

As cestas foram entregues em três lotes, beneficiando as pessoas que mais precisam.

Bento Rodrigues

A HTB Engenharia e Construção informa que vem implementando medidas para preservar a saúde de seus colaboradores e da comunidade, seguindo todos os protocolos de cuidado e prevenção estabelecidos pelas autoridades locais e pelas organizações mundiais de saúde para o enfrentamento à COVID-19.

Em linha com as determinações da Fundação Renova, a empresa afirma que todos os colaboradores que atuam no canteiro de obras do reassentamento de Bento Rodrigues foram testados e, entre outras medidas de segurança, foram adotadas a medição diária da temperatura de todos os profissionais, o uso obrigatório de máscaras e a delimitação dos espaços de distanciamento em áreas comuns.

A empresa também ampliou o número de veículos que transportam os profissionais, que agora operam com apenas 50% de sua capacidade de lotação, e implementou novos espaços para higienização e desinfecção dos profissionais, dispondo de material antisséptico como álcool em gel 70%.

Caixa adota medidas para desbloqueio de contas do Caixa Tem

POSSIBILIDADE. Contas com dados inconsistentes poderão ser desbloqueadas por meio do CAIXA Tem; para as contas com indícios de fraudes, desbloqueio será escalonado para evitar filas.

DA REDAÇÃO

Desde a quinta-feira (23), os usuários do CAIXA Tem que tiveram contas bloqueadas preventivamente por inconsistência cadastral puderam realizar o envio de documentos por meio do CAIXA Tem para realizar o desbloqueio em até 24 horas. O CAIXA Tem apresentará as orientações necessárias que o beneficiário deverá seguir no próprio aplicativo.

Já no caso de contas bloqueadas por indícios de fraudes, os usuários serão informados por meio do aplicativo CAIXA Tem para que se dirijam a uma agência de acordo com calendário escalonado por mês de aniversário. O objetivo é evitar filas nas agências e aglomerações.

Combate a fraudes

O banco atua de forma conjunta com os órgãos de segurança pública para mitigar riscos de fraudes e garantir nível adequado de segurança no pagamento do Auxílio Emergencial e demais benefícios sociais.

A CAIXA reforça que o aplicativo CAIXA Tem possui múltiplos mecanismos integrados de segurança, mantendo-se inviolável e seguro. O baixo percentual de fraudes observado deve-se à engenharia social, em que são utilizadas informações, documentos e acessos dos próprios clientes.

Assim, recomenda-se aos usuários utilizar apenas os aplicativos oficiais da CAIXA e jamais compartilhar informações pessoais.

Curta a página do Ponto Final no Facebook
facebook.com/jornalpontofinal

Jornal Ponto Final
30 de julho a 5 de agosto de 2020

Taxa de contágio do coronavírus indica estabilização em MG

MEDIDA. Isolamento adotado no estado, no início da epidemia, foi fundamental para evitar explosão no número de casos.

DA REDAÇÃO

Em coletiva virtual realizada na terça-feira (28/7), o secretário de Estado de Saúde de Minas Gerais (SES-MG), Carlos Eduardo Amaral, analisou as mudanças sobre a taxa de contágio da covid-19, o chamado RT — indicador que apresenta o impacto da contaminação do vírus em determinada região.

"Em março, o RT inicial estava em 4. Ou seja, uma pessoa transmitia a doença para 4 pessoas que, por sua vez, transmitiam para outras 4 pessoas cada uma delas, formando uma progressão geométrica. Por isso, naquele momento, o isolamento foi extremamente oportuno, cortando a explosão de casos. Já nas últimas semanas, o RT do estado variou entre 1,05 e 0,98, o que tende a nos mostrar que estamos num momento de estabilização", disse o secretário.

Amaral destacou a variedade de cenários apresentada pelas diferentes regiões de Minas em relação à disseminação da covid-19. "Isso faz com que, embora tenhamos um RT médio do estado, cada região tenha a sua taxa independente. Por essa razão, nós, na SES, sempre avaliamos o estado como um todo, as regiões separadas por macrorregiões e também as microrregiões, para termos uma ideia mais clara de como está a situação", explicou.

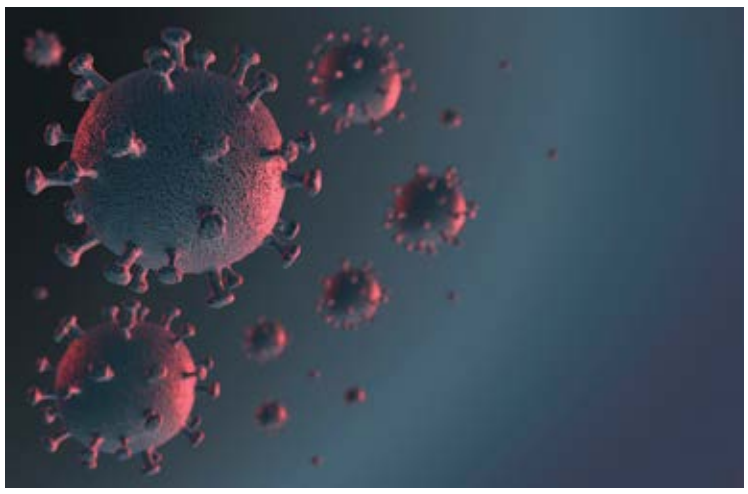
Governo do estado anunciou que o plano Minas Consciente está em fase final de revisão.

Revisão do Minas Consciente

Em alinhamento com as projeções e análises da SES, o secretário de Estado adjunto de Saúde, Marcelo Cabral, disse que está em fase final de análise a nova versão do plano Minas Consciente, criado pelo Governo de Minas para orientar os municípios sobre a retomada segura das atividades, a partir de dados técnicos e epidemiológicos.

O secretário de Saúde, Carlos Eduardo Amaral, ainda destacou que qualquer possibilidade de flexibilização das atividades está condicionada não só às ações desenvolvidas pelo Estado para o enfrentamento à pandemia, mas também ao engajamento da população.

Análises apontam para queda dos casos de covid-19 em Minas

EXPECTATIVA. Saúde de MG apresenta novas projeções para a doença durante coletiva virtual.

CRÉDITO: MARCELO BARBOSA

De acordo com Carlos Eduardo Amaral, as novas projeções apontam possibilidade dequeda nos números da doença para daqui a duas semanas.

DA REDAÇÃO

Para falar sobre a situação da doença no estado, bem como sobre novas projeções, o secretário de Estado de Saúde, Carlos Eduardo Amaral, e o secretário de Estado adjunto de Saúde Marcelo Cabral participaram de coletiva virtual, na segunda-feira (27/7).

De acordo com Carlos Eduardo Amaral, o acompanhamento diário da taxa de ocupação de leitos em Minas Gerais vem sinalizando que, de fato, o estado encontra-se na fase de platô. "Nos últimos dez dias, observa-se claramente que a ocupação de leitos mantém certa estabilidade. Mesmo as regiões que apresentavam taxa de ocupação maior, reduziram seu patamar, passando a indicar estabilidade. Esse dado é importante para nós, justamente por caracterizar o que chamamos de platô", explica.

Projeções

De acordo com Carlos Eduardo Amaral, as novas projeções apontam possibilidade de queda nos números da doença para daqui a duas semanas. "De forma geral, entendemos que esse platô deva durar até meados de agosto e, aí sim, começaremos a ver uma queda mais expressiva. Ressaltamos que há vários fatores associados, como de contaminação, climático, de mobilidade, de distanciamento, entre outros. Efetivamente, nós precisamos acompanhar toda a situação", afirmou o secretário de Saúde.

Ocupação

Ainda de acordo com o Carlos Eduardo Amaral, o primeiro marcador que se tem no que se refere à avaliação da situação da covid-19 em Minas, é a taxa de ocupação. "A ocupação dos leitos é a primeira medida que nos chama atenção ao longo da evolução de um caso da covid-19. Isso porque uma pessoa contaminada apresentará sintomas por volta de três a cinco dias após o contato. Um possível agravamento, com necessidade de internação, pode ocorrer entre dez e 14 dias e, caso, lamentavelmente, haja a ocorrência de óbito, isso levará uma média de dez a 14 dias.

"Posteriormente, até que a notificação seja feita junto à SES, tem-se mais dez dias. Devido a essa sequência de eventos, os óbitos demoram um pouco mais para nos sinalizar algo concreto", detalhou Carlos Eduardo Amaral.

Até o momento, a taxa de ocupação dos leitos de UTI em Minas Gerais está em 67,34%. No que se refere aos leitos de enfermaria, esse número está em 57,51%. "Isso significa que ainda temos muitos leitos livres no estado. Do ponto de vista dos leitos de enfermaria, por exemplo, para dez leitos que nós abrimos, quatro estão disponíveis para uso, caso haja necessidade internação", afirmou o secretário.

Surtos

Ao longo da coletiva, Carlos Eduardo Amaral também atualizou o número de surtos da covid-19 registrados em Minas Gerais até o momento. "Temos a ocorrência de surto quando mais de três indivíduos são acometidos numa comunidade restrita, por exemplo, uma empresa ou um asilo. Dessa forma, atualmente o estado registra em torno de 327 surtos, sendo 164 municípios acometidos. De maneira geral, todos os surtos mantiveram-se restritos", pontuou Amaral.

Já o secretário adjunto de Saúde Marcelo Cabral destacou que o monitoramento dos casos de transmissão da covid-19 é realizado pelas Unidades Básicas de Saúde, no âmbito dos municípios, conforme definido em protocolo.

Jornal Ponto Final
30 de julho a 5 de agosto de 2020

Vacina contra o covid-19 começa a ser testada em Minas Gerais

CIÊNCIA. Pesquisa coordenada pelo Instituto Butantan terá início em institutos de São Paulo, Ribeirão Preto, São Caetano do Sul e Minas Gerais; estudo está em fase final em parceria com a farmacêutica chinesa Sinovac Life Science.

DA REDAÇÃO

O Governo de São Paulo começa nesta semana os testes clínicos da vacina contra o coronavírus em quatro novos centros de pesquisa. O potencial imunizante está em fase final de pesquisa por meio de uma parceria entre o Instituto Butantan e a farmacêutica Sinovac Life Science.

A testagem coordenada pelo Butantan terá a participação de 9 mil voluntários e deve ser concluída entre o final de outubro e o início de novembro. Dos 12 centros de pesquisa selecionados no Brasil, o Instituto de Infectologia Emílio Ribas e o HC (Hospital das Clínicas) da Faculdade de Medicina de Ribeirão Preto da USP iniciam a pesquisa na quinta (30). No dia seguinte, é a vez da Universidade Municipal de São Caetano do Sul e do Centro de Pesquisa e Desenvolvimento de Fármacos da UFMG (Universidade Federal de Minas Gerais).

O Emílio Ribas e o Centro da UFMG contarão com 852 participantes cada. Já a Universidade Municipal de São Caetano do Sul terá 652 voluntários, além de outros 500 no HC de Ribeirão Preto.

A testagem coordenada pelo Butantan terá a participação de 9 mil voluntários e deve ser concluída entre o final de outubro e o início de novembro.

O primeiro centro a testar a Coronavac em voluntários foi o HC da Faculdade de Medicina da USP, na capital, na última terça (21). A terceira fase de testes no HC em São Paulo é direcionada a 890 voluntários. O início dos testes nos demais centros será anunciado nos próximos dias.

O imunizante desenvolvido pela Sinovac Life Science é um dos mais promissores do mundo porque utiliza tecnologia já conhecida e amplamente aplicada em outras vacinas. O Instituto Butantan avalia que sua incorporação ao sistema de saúde deva ocorrer mais facilmente. O laboratório asiático já realizou testes em cerca de mil voluntários na China, nas fases 1 e 2. Antes, o modelo experimental aplicado em macacos apresentou resultados expressivos em termos de resposta imune contra o coronavírus.

A farmacêutica forneceu ao Butantan as doses da vacina para a realização de testes clínicos de fase 3 em voluntários no Brasil, com o objetivo de demonstrar sua eficácia e segurança.

Caso a vacina seja aprovada, a Sinovac e o Butantan vão firmar acordo de transferência de tecnologia para produção em escala e fornecimento gratuito ao SUS. Os passos seguintes serão o registro do imunizante pela Anvisa (Agência Nacional de Vigilância Sanitária) e distribuição em todo o Brasil.

Manifestantes entram em acordo com o prefeito interino Newton Godoy

REIVINDICAÇÃO. Manifestações ocorreram na segunda-feira (27) e terça (28). Vice-prefeito firmou acordo com comerciantes.

DA REDAÇÃO

Na madrugada desta segunda-feira (27) comerciantes bloquearam a rodovia MG-129, conhecida como "Rodovia Mariana/Samarco", para protestar contra o fechamento do comércio. Empresários reivindicavam também que o município ampliasse o número de leitos para poder avançar no programa Minas Consciente. Bloqueando a MG-129, os comerciantes estavam impedindo a passagem de trabalhadores das mineradoras, o objetivo era atingir as empresas.

A determinação de fechamento do comércio veio do Tribunal de Justiça de Minas Gerais (TJMG), onde os municípios mineiros que não aderiram ao plano "Minas Consciente", do governo do estado, deveriam fechar todos os comércios não essenciais. Para avançar no plano e chegar a chamada "onda branca", Mariana precisa ampliar o número de leitos e assim alguns setores do comércio poderão reabrir.

A manifestação, que começou na madrugada, durou até as 14 horas. Durante a manhã, o prefeito interino, vice-prefeito Newton Godoy, se reuniu com comerciantes da cidade, "Já nos posicionamos contrário a esta decisão, por termos a confiança de estarmos seguindo todas as ações recomendadas pelo comitê gestor de Saúde" disse Newton em suas redes sociais.

Um acordo foi feito com os comerciantes. Newton firmou o compromisso de entrar no Plano Minas Consciente, de expandir o número de UTI's caso necessário, acompanhar a fiscalização nos pontos críticos onde ocorrem grande transmissão do vírus, como nas mineradoras, filas e agências bancárias, e cobrar da Fundação Renova que o programa Diversifica Mariana seja usado em favor dos comerciantes. Mariana agora será avaliada em um período de sete dias, caso os índices sejam favoráveis, poderá avançar dentro do Minas Consciente. Com o acordo, o vice-prefeito pediu que os comerciantes não fizessem mais manifestações até lá.

A cabeleireira Soliane Dias esteve presente na manifestação e em suas redes sociais publicou que "nós comerciantes estamos impossibilitados de trabalhar, de deixar o sustento dentro de nossas casas" e que os comerciantes querem "igualdade, somente isso" referindo-se às mineradoras que estão operando.

Ainda na segunda, o vice-prefeito e o secretário de saúde de Mariana, Danilo Brito foram até a capital e conversaram com o chefe de gabinete da saúde do estado, João Márcio Silva. Os representantes marianenses apresentaram os dados do município. Letalidade da Covid-19 em Mariana, testes realizados e a taxa de ocupação dos leitos. Atendendo ao pedido do município, o governo definiu que os três leitos de CTI que foram ampliados serão reconhecidos pela Secretaria de Estado de Saúde de Minas Gerais (SES-MG).

João Márcio garantiu que após o Minas Consciente ser reformulado ainda esta semana e aprovado pelo governador Romeu Zema, Mariana passará a ser classificada no programa a partir de sua microrregião e não da macro, como ocorre atualmente.

Na terça-feira (28) Newton Godoy publicou um decreto determinando que Mariana passe a adotar as diretrizes do Minas Consciente. Na manhã de quarta (29) o município recebeu a resposta do governo estadual que reconheceu Mariana como uma das cidades dentro do plano.

Sobre poder ou não reabrir o comércio, irá depender da avaliação feita pelo estado sobre a microrregião em que Mariana se encontra, dentro dos setes dias. Antes, quando era avaliada através da macrorregião, Mariana estava junto com cidades como Belo Horizonte e Contagem, agora com a microrregião o município será avaliado conjuntamente com Ouro Preto e Itabirito.

Ações que ocorreram antes do fechamento desta edição

Dentro das ações que foram acordadas entre a Prefeitura e os comerciantes foi de que os grandes supermercados também seriam inspecionados.

Atendendo a este item do acordo, a Prefeitura enviou uma equipe da Secretaria de Saúde para os supermercados SJ e BH nesta quarta-feira (29). Foram inspecionados pela equipe de Vigilância Sanitária e ambos os estabelecimentos estão tomando as medidas de prevenção para clientes e funcionários, conforme reportado pela equipe. Os supermercados também foram notificados a apresentar, dentro de 72 horas, o Plano de medidas adotadas para prevenção a contaminação ao novo coronavírus para a Secretaria Municipal de Saúde.

Jornal Ponto Final
30 de julho a 5 de agosto de 2020

“Eu não faço política, eu faço trabalho de polícia” diz delegado

POSTURA. Em Live realizada pelo Jornal Ponto Final, o delegado Cristiano Castelucci voltou a cobrar um posicionamento dos vereadores quanto às ocupações irregulares em Mariana.

DA REDAÇÃO

O Jornal Ponto Final convidou o delegado da Polícia Civil de Mariana, Cristiano Castelucci e a guarda municipal Raquel Souza para falar sobre violência doméstica na cidade de Mariana. O encontro ocorreu na segunda-feira (27) e foi transmitido nas redes sociais do jornal. Aproveitando a presença dos agentes de segurança, a questão das ocupações irregulares foi abordado.

Ao final da Live, o diretor Rômulo Passos trouxe o assunto das ocupações. Muito frequentes no município, as ocupações irregulares vem tomando proporções ainda maiores neste ano eleitoral. Questionado sobre o problema, o delegado Cristiano ressaltou que os órgãos de segurança estão integrados para combater as ocupações, mas a falta de uma política pública de moradia em Mariana e o mercado lucrativo que a grilagem de terras vem se tornando na cidade agravam ainda mais a situação.

Sobre as pessoas que incentivam as ocupações, vendem lotes e estão fornecendo materiais para construção das casas, o delegado afirmou que procedimentos já foram instaurados e que essas pessoas já estão sendo identificadas e investigadas. A maior dificuldade, segundo Cristiano, é conseguir provas contra os envolvidos. O delegado conta que os responsáveis pelos loteamentos ilegais fazem contratos de “gaveta” e ludibriam pessoas de bem que acabam gastando o dinheiro “de toda uma vida” para adquirir os lotes na esperança de ter um lugar para morar.

Dando como exemplo, o delegado relatou sobre uma prisão que ocorreu em uma das invasões. Um homem foi autuado e posteriormente a ação, três advogados foram até a ocorrência em defesa do acusado, “o cara não tem condição de nada, como ele tem três advogados?” ressaltou. Cristiano voltou a afirmar que é comum nas ocupações que as pessoas citem nomes de vereadores como apoiadores da prática ilegal.

O delegado da Polícia Civil voltou a cobrar um posicionamento do legislativo marianense. “Nós temos um vereador que é muito atuante nessa área, o Juliano. Já fez quatro reuniões falando de diversos pontos sobre invasão, mas com a presença de um único vereador. Cadê os outros? São 15 vereadores, por que não participam? Eu não entendo isso. Não consigo entender” afirmou o delegado que ainda ressaltou “Eu não faço política, eu faço trabalho de polícia! Nada contra política, desde que não interfira no meu serviço, porque se interferir nós vamos ter problema, e problema sério”.

O delegado da Polícia Civil voltou a cobrar um posicionamento do legislativo marianense.

Para denunciar ocupações basta entrar em contato com a Polícia Civil no número 181, com a Polícia Militar no 190 ou com a Guarda Municipal no 153.

Aplicativo que agiliza atendimento do Samu é validado em Minas

PRATICIDADE. Ferramenta reduz tempo de envio da ambulância, serviço ativo em 600 municípios mineiros.

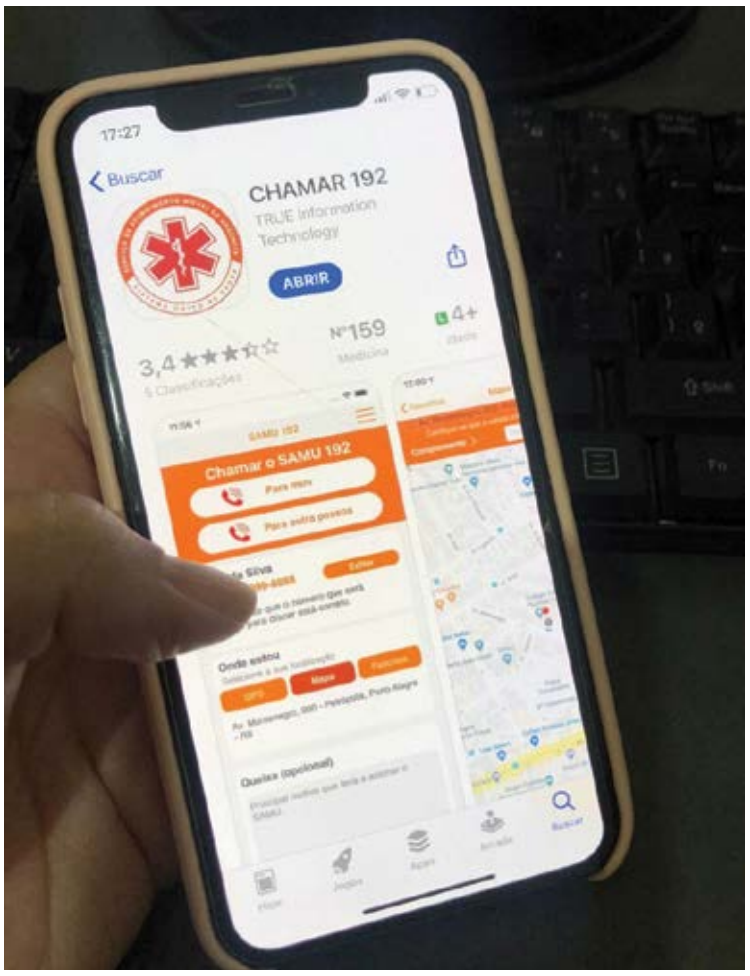

O app também será útil na prevenção de trotes, já que as informações de localização serão registradas em tempo real, via GPS.

DA REDAÇÃO

Disponibilizado há uma semana, o aplicativo do Serviço de Atendimento Móvel de Urgência (Samu) - 192 Fácil - já foi baixado por mais de 1 mil usuários em Minas Gerais.

Com interface simples e download via Apple Store ou Google Play (para usuários dos sistemas Android e iOS), a ferramenta agiliza o tempo de atendimento do Samu, serviço de ambulância disponibilizado em 600 municípios do estado.

Desenvolvida durante o primeiro semestre de 2020, com a participação da Secretaria de Estado de Saúde de Minas Gerais (SES-MG), validando o projeto, a ferramenta 192 Fácil vai beneficiar milhares de usuários ao diminuir o tempo entre o chamado e o socorro especializado.

A coordenadora estadual dos Serviços Móveis de Urgência e Emergência da SES-MG, Adriana Rodrigues Almeida, destaca que o tempo é um elemento crucial em situações agudas e críticas em que pacientes necessitam do Samu. "Alguns minutos podem fazer a diferença entre uma pessoa ser salva ou não. Por isso, estamos investindo constantemente em treinamento e tecnologia para diminuir o tempo de resposta. O aplicativo envia automaticamente para a central de regulação as informações do solicitante, agilizando o atendimento e economizando um tempo que é precioso", explica.

Integração

O app 192 Fácil está integrado às Centrais de Regulação de acesso ao Samu, por meio do atendimento telefônico do número 192.

Ao cadastrar dados básicos na plataforma, as informações são direcionadas ao sistema do atendente da ligação, assim como os dados do GPS do celular do usuário para indicar ao Samu a localização.

A expectativa é de que o aplicativo reduza de 3 a 5 minutos o tempo de chegada da ambulância, como detalha o secretário executivo do Consórcio Intermunicipal de Saúde da Macrorregião do Sul de Minas (CISSUL/SAMU), Jovane Ernesto Constantini. "A gente sabe que tempo é vida. Essa agilidade em relação ao início da chamada, à precisão em que o endereço do paciente será registrado e outros nos permitirá trabalhar tanto para salvar vidas quanto para evitar ou diminuir sequelas em pacientes".

O app também será útil na prevenção de trotes, já que as informações de localização serão registradas em tempo real, via GPS.

Curta a página do Ponto Final no Facebook
facebook.com/jornalpontofinal

Jornal Ponto Final
30 de julho a 5 de agosto de 2020

Mineradoras indenizam pescadores após rompimento de Fundão

PROCESSO. Eles iniciaram ações individuais, anos depois da tragédia em Mariana.

DA REDAÇÃO

As mineradoras Samarco, Vale e BHP vão pagar indenização por danos morais e materiais aos pescadores. Dois pescadores conseguiram na Justiça indenização por danos morais e materiais para reparar as consequências sofridas em decorrência da tragédia ocasionada pelo colapso da Barragem de Fundão, na cidade mineira de Mariana, em novembro de 2015.

O juiz da 2ª Vara Cível de Ponte Nova, Bruno Henrique Tenório Taveira, condenou as mineradoras Samarco, Vale e BHP Billiton Brasil a pagarem R$ 18 mil e R$ 25 mil, respectivamente, aos pescadores Joaquim Basílio Victor e Expedito da Luz Inácio.

Os dois vão receber também valores mensais de R$ 300 e de R$ 1,5 mil, retroativos à data em que ocorreu o rompimento da barragem. A diferença nos valores deve-se à comprovação do exercício da atividade, na condição, respectivamente, de pescador amador e profissional.

Para ambos, o trabalho era um complemento da renda na subsistência de suas famílias. Diariamente, pescavam no Rio Doce e, em decorrência do desastre, não podem exercer a ocupação até hoje.

Para ambos, o trabalho era um complemento da renda na subsistência de suas famílias.

Na Justiça, os pescadores alegaram que atravessam sérias dificuldades financeiras, além da vergonha de não poder honrar compromissos e oferecer o sustento das próprias casas. Os dois afirmam que tentaram um acordo amigável com as empresas por meio da Fundação Renova, na qual realizaram um pré-cadastro, mas não tiveram retorno.

Para o juiz Bruno Taveira, a contaminação dos cursos d'água da região atingida pela catástrofe ambiental e outros danos relacionados ao episódio produziram efeitos econômicos negativos na vida da população local, principalmente dos pescadores. "A perda brusca do meio para obtenção de renda complementar pode ser comparada com a perda (na tragédia) de uma propriedade imóvel utilizada para moradia ou para fins comerciais, pois em ambos os casos a parte se vê obrigada a modificar totalmente seu modo de vida", disse.

O magistrado completou, afirmando que não há dúvidas de que o dano gerado a um pescador prolonga-se indefinidamente no tempo, ao contrário do gerado àqueles que tiveram seu imóvel atingido.

A violência doméstica muito além da agressão física

TV Ponto Final. O delegado da Polícia Civil de Mariana, Cristiano Castelucci e a guarda municipal Raquel Souza participam da Live sobre violência doméstica.

Para buscar a ajuda em Mariana a vítima pode ligar nos números do 190 e 153, que são da Polícia MIlitar e Guarda Municipal.

DA REDAÇÃO

Na segunda-feira (27) ocorreu uma Live nas redes sociais do Ponto Final para falar sobre violência doméstica na cidade de Mariana. A transmissão contou com a participação do delegado da Polícia Civil de Mariana, Cristiano Castelucci e da guarda municipal Raquel Souza.

Raquel começou a Live enfatizando as novas medidas que serão implantadas em Mariana para o combate e prevenção à violência contra a mulher. O primeiro deles se chama "Patrulha Maria da Penha", segundo Raquel o projeto visa o fortalecimento da rede de atendimento às vítimas de violência doméstica. "O projeto conta com a participação da Guarda Municipal no trabalho preventivo, onde as viaturas da GM, com o símbolo característico do projeto, farão patrulhamento próximo às residências das vítimas e com atendimento direto as ocorrências de violência doméstica" ressalta. Rodas de conversa também serão realizadas com o intuito de sensibilizar fortalecer as vítimas, onde além da GM, estarão presentes a Polícia Civil e membros do Centro de Referência Especializado da Assistência Social de Mariana (CREAS).

A equipe do Patrulhamento Maria da Penha será constituída majoritariamente por mulheres. O objetivo é fazer com que a vítima se sinta mais a vontade em falar sobre a situação por estar na presença de outra mulher.

Será implementado também o "Botão do Pânico". Raquel conta que o dispositivo já é usado em outras cidades mineiras, mas em Mariana será a primeira vez. A guarda explica que o botão é analógico, portanto não necessita de internet ou qualquer outro dispositivo e que quando acionado, uma viatura da GM será direcionada ao local. Além de um pedido de ajuda para vítima que se sentir ameaçada, o dispositivo também servirá para subsidiar provas contra o agressor, uma vez que o botão também funciona como gravador de áudio após ser acionado.

Questionada se os projetos já estão em funcionamento no município, Raquel afirma que não, mas que está em fase de implementação. Segundo ela, é preciso que os guardas municipais passem por treinamento, "antes de atender as vítimas, a gente precisa conhecer a dimensão desse problema social". O treinamento está sendo feito em conjunto com a Guarda Municipal de Belo Horizonte e posteriormente com a Polícia Civil e o CRAS.

Sobre a pandemia e o aumento no número de casos de violência doméstica em escala nacional, o delegado Cristiano ressaltou que por mais que alguns números não tenham aumentado de imediato, isso não significa que a violência diminuiu. "A gente sabe que durante a pandemia as mulheres estão em situação de confinamento e pode ser que devido a essa vigilância constante do agressor ela não tenha como sair de sua casa e ir até a delegacia" afirmou.

O delegado ressaltou também que a violência física não é o único tipo de violência. A lei Maria da Penha abrange cinco tipos de violência, são: física, psicológica, sexual, patrimonial e moral. Segundo o delegado, é importante sempre estar atento ao comportamento do companheiro, uma vez que o mesmo pode não agredir a vítima fisicamente, mas praticar os outros tipos sem que ela perceba. Ofensas, pressão e tentativas de diminuir a mulher são muito comuns nos quadros que passam despercebidos.

Para buscar a ajuda em Mariana a vítima pode ligar nos números do 190 e 153, que são da Polícia Militar e Guarda Municipal. Caso tenha acesso a um dispositivo smartphone, a vítima pode baixar o App MG Mulher. O aplicativo conta com informativos e meios de auxiliar as mulheres a denunciar os crimes.

Violência DOMÉSTICA

1 VIOLÊNCIA FÍSICA
Espancamento; Atirar objetos, sacudir e apertas os braços; Estrangulamento ou sufocamento; Lesões com objetos cortantes ou perfurantes; Ferimentos causados por queimaduras ou armas de fogo; Tortura

2 VIOLÊNCIA PSICOLÓGICA
Ameaças; Constrangimento; Humilhação; Manipulação; Isolamento (proibir de estudar e viajar ou de falar com amigos e parentes); Vigilância constante; Perseguição contumaz; Insultos; Chantagem; Exploração; Limitação do direito de ir e vir; Ridicularização; Tirar a liberdade de crença; Distorcer e omitir fatos para deixar a mulher em dúvida sobre a sua memória e sanidade (gaslighting)

3 VIOLÊNCIA SEXUAL
Estupro; Obrigar a mulher a fazer atos sexuais que causam desconforto ou repulsa; Impedir o uso de métodos contraceptivos ou forçar a mulher a abortar; Forçar matrimônio, gravidez ou prostituição por meio de coação, chantagem, suborno ou manipulação; Limitar ou anular o exercício dos direitos sexuais e reprodutivos da mulher.

4 VIOLÊNCIA PATRIMONIAL
Controlar o dinheiro; Deixar de pagar pensão alimentícia; Destruição de documentos pessoais; Furto, extorsão ou dano; Estelionato; Privar de bens, valores ou recursos econômicos; Causar danos propositais a objetos da mulher ou dos quais ela goste.

5 VIOLÊNCIA MORAL
Acusar a mulher de traição; Emitir juízos morais sobre a conduta; Fazer críticas mentirosas; Expor a vida íntima; Rebaixar a mulher por meio de xingamentos que incidem sobre a sua índole; Desvalorizar a vítima pelo seu modo de se vestir.

¨esporte

Programa "Esporte em Foco na Primaz" é lançado pela Prefeitura de Mariana

DIÁLOGO. Projeto visa fazer Lives periódicas para abrir o diálogo com a população sobre as medidas que podem ser tomadas no esporte do município.

DA REDAÇÃO

Na noite de terça-feira (28) a Prefeitura de Mariana realizou uma Live no Facebook para lançamento do programa "Esporte em Foco na Primaz". O projeto tem como objetivo abrir o diálogo com a população e sanar dúvidas sobre o quadro do esporte no município durante a pandemia.

Presentes na transmissão, os secretários de esporte e saúde, Wagner Flávio e Danilo Brito, iniciaram a Live anunciando que a partir do dia 5 de agosto as reuniões do conselho municipal de esporte retornarão. Wagner afirmou que a secretaria vem trabalhando internamente e que agora é a hora de construir um plano junto com a população. A ideia é que uma estratégia de retorno responsável das atividades esportivas seja traçado em conjunto com a sociedade organizada para quando a pandemia passar Mariana esteja preparada para colocar em prática.

Questionado sobre o retorno dos eventos esportivos, Danilo disse acreditar que um retorno de treinos para os atletas talvez seja possível, desde que um plano responsável de retorno seja traçado e devidamente aprovado, mas ressaltou que cada categoria deve ser analisada. "Uma corrida é possível sim da gente ta retornando, desde que com responsabilidade" ressaltou, dando como exemplo um esporte de características individuais.

Sobre as academias de Mariana, Danilo explicou que até o momento as academias estavam na "Onda Roxa" do Minas Consciente, onde esses estabelecimentos só poderão reabrir após o fim da pandemia. Agora, com a revisão do programa que está acontecendo nesta semana, as academias poderão ser incluídas em alguma das ondas anteriores.

Uma das pessoas que acompanhava a Live perguntou sobre as caminhadas ao ar livre, se as mesmas podem ser feitas e se são recomendadas. O secretário de saúde respondeu que sim, que as caminhadas ao ar livre, com devido distanciamento e responsabilidade podem ser feitas. O secretário Wagner anunciou que poderá designar equipes da pasta de esportes para orientar as pessoas nas pistas de caminhada do município.

Questionados acerca do retorno dos treinos dos times de futebol, Danilo ressaltou que não há nada pronto e que a ideia do Esporte em Foco na Primaz é justamente "nós não temos nada pronto, nada desenhado. Até porque queremos construir isso junto com vocês, dentro de cada modalidade, dentro de cada particularidade" disse.

Após alguns questionamentos assíduos, o secretário Danilo foi incisivo ao afirmar que o projeto não significa que "o esporte voltará amanhã" e que a ideia é o diálogo e preparo para quando as condições da pandemia permitirem o retorno das atividades, que ainda não tem data prevista.

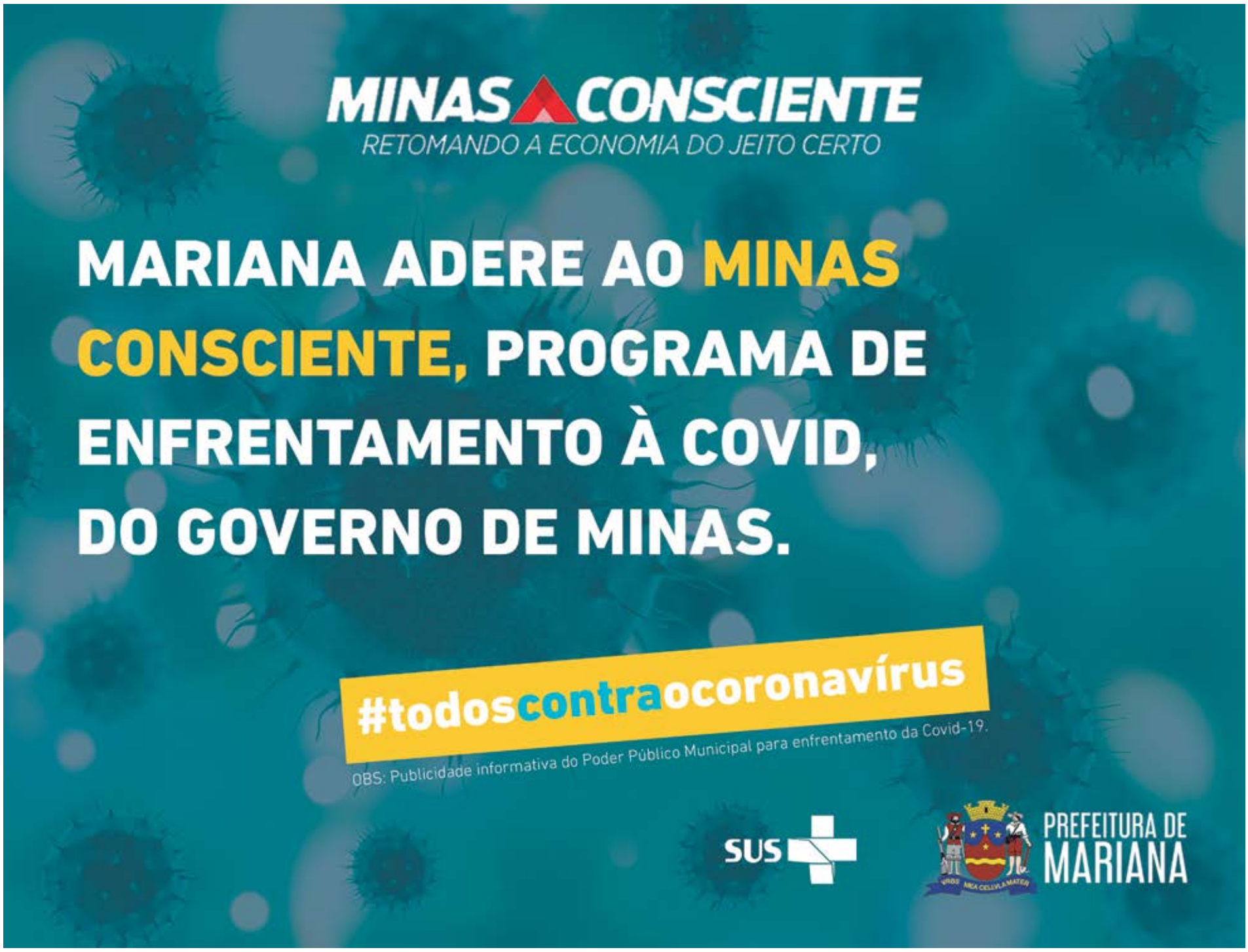

Governo cancela Jogos Escolares de Minas Gerais de 2020

CONDIÇÃO. Retorno da maior competição esportiva-social do Estado dependerá do controle da pandemia de covid-19.

CRÉDITO: TIAGO CICCARINI

Realizado há 17 anos, o Jemg é a maior competição esportiva-social do estado, e tem objetivo valorizar a prática esportiva escolar.

DA REDAÇÃO

O Governo de Minas Gerais, por meio da Secretaria de Estado de Desenvolvimento Social (Sedese) e da Subsecretaria de Esportes (Subesp), junto à Secretaria de Estado de Educação (SEE) e à Federação de Esportes Estudantis de Minas Gerais (Feemg), oficializa o cancelamento da edição 2020 dos Jogos Escolares de Minas Gerais (Jemg).

A decisão pelo cancelamento, segundo a diretora de Incentivo ao Desporto Educacional da Sedese, Fernanda Batista, seguiu critérios técnicos e orientações das autoridades de Saúde. "O Jemg atende, hoje, aproximadamente 40 mil estudantes-atletas em todo o estado. A decisão pelo cancelamento não foi fácil. Diante deste momento que estamos vivendo, chegamos à conclusão que é hora de preservar vidas e valorizar a segurança, respeitando o distanciamento social", explica.

A decisão também se pauta no critério utilizado por outras competições esportivas nacionais e internacionais. Os Jogos Escolares da Juventude e as Paralimpíadas Escolares, organizados pelo Comitê Olímpico do Brasil (COB) e Comitê Paralímpico Brasileiro, respectivamente, também foram cancelados - assim como os Jogos Olímpicos e Paralímpicos de Tóquio, que são organizados pelo Comitê Olímpico Internacional.

Jogos Escolares

Realizado há 17 anos, o Jemg é a maior competição esportiva-social do estado, e tem objetivo valorizar a prática esportiva escolar, além de estimular a cidadania dos jovens estudantes-atletas de 12 a 17 anos, de forma educativa e democrática. Anualmente, cerca de 40 mil estudantes-atletas se reúnem para competir nas etapas microrregional, regional e estadual.

Ao longo das edições, o Jemg se consolidou não apenas como uma das possibilidades que o Governo de Minas tem de identificar novos talentos esportivos mineiros, mas também de promover o aumento do vínculo do estudante-atleta com a escola e contribuir para a diminuição da evasão escolar.

Segundo Fernanda Batista, novas datas dependem do controle da pandemia de covid-19. "Uma retomada só será possível quando for seguro para todos e a pandemia não representar mais riscos para estudantes e comissões técnicas. Quando isso acontecer, poderemos avaliar as possibilidades para que os jogos possam ser realizados no seu formato tradicional", conclui.

polícia

PM prende autores de furto ocorrido em obra do bairro Pilar, em Ouro Preto

RESULTADO. Ferramentas e um rádio USB foram recuperados.

CRÉDITO: PMMG

Os militares deram início a diligências e rastreamento, obtendo êxito em localizar e prender cinco autores.

DA REDAÇÃO

A Polícia Militar foi acionada na manhã de terça-feira (28/7) pela proprietária de um imóvel que está passando por reformas no bairro Pilar, em Ouro Preto. Segundo a vítima, quando chegou ao local, o portão da entrada da obra se encontrava arrombado. Ela informou que - acompanhada do pedreiro - constatou que ferramentas e materiais de construção haviam sido furtados.

Policiais militares compareceram ao local e assistiram às imagens filmadas por circuito de segurança de uma residência próxima, onde foi constatado que o furto havia ocorrido no início da madrugada e os autores foram identificados. De pronto, os militares deram início a diligências e rastreamento, obtendo êxito em localizar e prender cinco autores. O primeiro, de 36 anos, foi encontrado em uma casa abandonada no bairro Vila Aparecida. Ele, inclusive, usava no momento da prisão as mesmas vestimentas do momento do furto. No imóvel, foi encontrado um martelo e um rádio USB furtados na obra. A partir dessa prisão, foram efetuadas outras diligências, sendo presos mais quatro autores - de 29, 37, 40 e 44 anos. Os policiais também recuperaram outras ferramentas furtadas.

Os autores - que são suspeitos de terem furtado materiais de construção e ferramentas em outra obra da cidade - foram conduzidos para a Delegacia de Polícia Civil, onde foram entregues os materiais recuperados pela Polícia Militar.

Confira outras reportagens no site jornalpontofinal.com.br

APREENSÃO

CRÉDITO: PMMG

Um revólver do calibre 32, com numeração raspada, e uma bucha de maconha foram encontrados.

Revólver é apreendido em Cachoeira do Campo

DA REDAÇÃO

Durante patrulhamento tático-móvel realizado na quinta-feira, dia 23 de julho, por volta de 20h, policiais militares receberam informação de que um indivíduo estaria portanto uma arma de fogo e vendendo drogas em uma rua do bairro Alto do Beleza, em Cachoeira do Campo, distrito de Ouro Preto.

De pronto, os militares se deslocaram para a rua apontada, quando um indivíduo com características semelhantes à do denunciado evadiu para um matagal próximo, ao perceber que iria ser abordado. Foi realizado intenso rastreamento no local, onde os policiais obtiveram êxito em encontrar um revólver do calibre 32, com numeração raspada, e uma bucha de maconha.

A arma e a droga foram apreendidas e entregues na Delegacia de Polícia Civil de plantão, para serem tomadas as demais providências.

¨cultura

Prefeitura dá início as inscrições para o Canta Mariana

RESTRIÇÕES. Poderão participar compositores e intérpretes de nacionalidade brasileira.

Serão selecionadas 20 canções para as semifinais, sendo no mínimo 5 de compositores comprovadamente residentes no município de Mariana.

DA REDAÇÃO

Neste ano, devido à pandemia, o Canta Mariana – Festival da Canção será realizado de forma não presencial. Nesta edição, Chitãozinho e Xororó, serão homenageados, na comemoração de 50 anos de carreira.

As inscrições estão abertas até o dia 20 de setembro. Os interessados poderão acessar o site www.festivaldacancao.mariana.mg.gov.br, conferir o regulamento e se inscreverem.

Participação e seleção

Poderão participar compositores e intérpretes de nacionalidade brasileira. Cada participante poderá inscrever o número de canções que desejar, porém, apenas uma composição do mesmo autor poderá ser classificada para as semifinais, ressaltando que as mesmas precisam ser inéditas e originais, nos termos do regulamento.

Serão selecionadas 20 canções para as semifinais, sendo no mínimo 5 de compositores comprovadamente residentes no município de Mariana. As 10 melhores canções da fase semifinal chegarão à fase final. As semifinais acontecerão nos dias 16 e 17 de outubro e a final do Festival está marcada para o dia 07 de novembro de 2020.

Premiação

Entre as 10 composições classificadas para a fase final, de acordo com os votos dos jurados, as três melhores canções, a chamada canção "Prata da Casa" (de compositor marianense se não classificada entre as 3 melhores) e o melhor intérprete, receberão os prêmios:

. R$ 12.000,00:
para o primeiro lugar;
. R$ 8.000,00:
para o segundo lugar;
. R$ 5.000,00:
para o terceiro lugar;
. R$ 2.500,00:
para a canção "Prata da Casa";
. R$ 2.500,00:
para o "Melhor Intérprete".

O Festival oferecerá ainda um prêmio incentivo às canções finalistas, para os concorrentes que produzirem um novo vídeo para esta fase.

Os meios virtuais a serem utilizados para a realização do Festival serão previamente divulgados, sendo as semifinais e a final transmitidas online.

Esclarecimentos de dúvidas e informações podem ser solicitados pelo telefone (31) 3558-2315 e/ou email: festivalcantamariana@gmail.com.

O evento surgiu em 2017 com o intuito de reconhecer e premiar as melhores canções inéditas, além de incentivar o gosto pela Música Popular Brasileira, revelar novos talentos, incentivar os compositores a mostrarem seus trabalhos e promover o intercâmbio artístico-cultural, mostrando Mariana como a "Terra Mineira da Música".

Jubileu de Nossa Senhora da Lapa será transmitido online

CELEBRAÇÃO. Transmissões ocorrerão entre os dias 06 e 15 de agosto.

POR HELLEN SANTOS PERUCCI

Próximo de completar 300 anos de celebrações presenciais, as missas do tradicional Jubileu de Nossa Senhora da Lapa, em Antônio Pereira distrito de Ouro Preto, serão transmitidas pelas redes através dos perfis oficiais da PASCOM e das Celebrações Mariana no Youtube e Facebook. Seguindo as recomendações da Organização Mundial da Saúde - OMS de prevenção contra a Covid 19 as missas não contarão com a participação presencial dos fiéis.

Segundo o cronograma oficial, divulgado pela Paróquia Sagrado Coração de Jesus, do dia 1 ao dia 5 do mês de agosto às 18h00, acontecerão as rezas do Terço Mariano através dos alto-falantes da Igreja das Mercês. Dessa forma, cada cristão poderá rezar simultaneamente sem sair de casa.

Do dia 06 ao dia 14, às 18h30, serão realizadas as celebrações eucarísticas que poderão ser acompanhadas pelos canais da Pascom. E no dia 15, tradicional pela receptividade e presença de romeiros de todas as partes do Brasil, ao 12h00 acontecerá uma solene celebração eucarística.

"As pessoas podem esperar uma ótima estrutura de transmissão que contará com duas páginas no Facebook (Celebrações de Mariana e PASCOM Comunidade N. Sra. Da Lapa) e um canal no YouTube (Paróquias de Mariana) e também um sistema de mesas integrado que ajudará na melhor reprodução do áudio durante as transmissões. Lembrando que serão transmitidas diretamente do Santuário. Esperamos que os romeiros de Nossa Senhora possam fazer de suas casas um novo Santuário e possam se sentir acolhidos e amados por nossa mãezinha querida." Afirma Leandro Felipe da Silva, 25, Coordenador Geral Comunitário Paroquial de Antônio Pereira.

CRÉDITO: FACEBOOK PASCOM

Celebração ocorrerá na Paróquia Sagrado Coração de Jesus, mas sem a presença de fieis.

A comunidade é conhecida pela devoção a Nossa Senhora da Conceição que segundo relatos de antigos moradores, por volta de 1722 ao acompanhar as mães que iam próximo a gruta para apanhar lenha, crianças viram um coelho e ao acompanharem adentraram a gruta, e em um de seus salões avistaram uma bela moça envolta por uma luz que pediu que ali fosse construída uma capela em seu louvor. As mães não acreditaram nos relatos das crianças. Entretanto, a aparição se repetiu por diversos dias até que fosse associada a Nossa Senhora. Quando entraram na gruta mais uma vez, encontraram ali uma imagem de Nossa Senhora da Conceição.

A escultura, por diversas vezes, fora levada a Matriz já existente. Porém, desaparecia e quando reencontrada estava sempre na gruta. Assim, atendendo ao desejo da Intercessora, um altar foi construído em meio às pedras e riquezas naturais ali existentes. Desde então, o dia 15 de agosto tornou-se um dia festivo em que romeiros de todos os cantos do país se deslocam para Antônio Pereira em função de agradecimentos por graças alcançadas ou para pedir a intercessão.

JORNAL & TV
PONTO FINAL
RESPEITO À VOCÊ

LIVE ESPECIAL

DESTAQUE Empresarial

AGUARDEM!

APOIO:

DOLPHIN CONSTRUÇÃO & ACABAMENTO Sempre com você!

FAMA FACULDADE DE ADMINISTRAÇÃO DE MARIANA

Drogarias Ultra Popular

DROGA REDE

CONTAD Assessoria Contábil

INDAIÁ transportes e turismo

Varejão Popular Aqui seu dinheiro vale MAIS

Fortaleza MARCON MATERIAIS PARA CONSTRUÇÃO

PREFEITURA DE MARIANA DE MÃOS DADAS COM A NOSSA GENTE

MALHAÇÃO TODA FORMA DE AMAR

SEGUNDA-FEIRA

Guto se desculpa com Benê, e a menina insiste em retomar as aulas de piano. Deco e Keyla conseguem chegar a um acordo. Lica se incomoda com a pressão de Felipe, e MB aconselha o amigo. Ellen convida Jota para projetar um robô com ela. Edgar convida Marta e Lica para jantar. K2 se incomoda com o fato de Tato vender salgados na lanchonete de Roney. MB insinua para Felipe que Lica pode estar interessada em Bóris. Guto revela a Benê que, como ela, também se sente diferente dos outros meninos.

TERÇA-FEIRA

Benê e Guto reatam a amizade e as aulas de piano. Ellen aconselha Anderson sobre seu relacionamento com Tina. Dóris concorda que Bóris ofereça uma bolsa de estudos para Ellen no colégio Grupo, e ele comemora. Tina confessa a Ellen que está mal por causa de Anderson. Tato sofre ao ver Deco com Tonico. Guto exige que Samantha respeite Benê. Keyla se incomoda ao ver Tato e K2 juntos. Lica e Ellen organizam a Balada Cultural. Luís confronta Edgar. Tina alerta Lica sobre Bóris.

QUARTA-FEIRA

Tina convoca as amigas para conversar sobre Lica e Bóris. Deco convida Keyla para jantar. Edgar sugere que Malu aproxime Luís de Clara, para neutralizar as desconfianças do rival. Luís alerta Marta sobre as intenções de Edgar. Lica fica constrangida ao encontrar Bóris. Clara marca um encontro com Guto em sua casa. Anderson não dá atenção para a mensagem de Tina. Fio pede que Ellen dedique mais tempo aos dois. K2 confessa a K1 que teme que Tato ainda goste de Keyla. Bóris oferece a Ellen uma bolsa de estudos no colégio Grupo.

QUINTA-FEIRA

Dóris sugere que Ellen reflita antes de responder à proposta de Bóris. Roney vibra com o sucesso dos salgados de Tato em sua lanchonete. Keyla sai com Deco, e Roney convida Josefina para ir à sua casa. Clara namora Guto. Fio teme que Ellen aceite a bolsa de estudos no colégio Grupo. Telma estimula Tina a divulgar sua nova música. Lica pensa em Bóris. Tato sofre por causa de Tonico. Keyla e Deco ficam juntos.

SEXTA-FEIRA

Deco avisa a Keyla que viajará com sua ONG. Tato confessa a Anderson que ainda gosta de Keyla. Samantha provoca Guto por causa de Clara. Nena conversa com Ellen sobre a bolsa de estudos. Moqueca percebe que Samantha se insinua para Anderson. Tato brinca com Tonico, e Keyla afirma que gostaria de ser amiga do rapaz. As meninas apoiam Tina, que sofre por seu afastamento de Anderson. Felipe descobre que Guto e Clara estão namorando. Tina decide terminar o namoro com Anderson.

SÁBADO

Não há exibição.

NOVO MUNDO

SEGUNDA-FEIRA

Dom Pedro exige que Benedita permaneça no solar e Domitila se enfurece. Thomas e Sebastião conspiram contra Dom Pedro. Bonifácio descobre novas pistas contra Sebastião e Thomas. Os pistoleiros rendem Piatã e os guerreiros. Anna enfrenta Thomas, que a prende no quarto secreto. Thomas instrui Licurgo a criar leis a favor dos fazendeiros. Greta mente sobre Ferdinando para Diara. Schultz sugere que Wolfgang converse com Ferdinando sobre Greta. Jacira se preocupa com Piatã. Dom Pedro se enfurece com a discussão entre Domitila e Benedita. Leopoldina e Joaquim comemoram o aniversário de Bonifácio. Domitila perde seu bebê.

TERÇA-FEIRA

Domitila proíbe Rosa de contar a Dom Pedro que perdeu o bebê. Leopoldina ironiza a gravidez de Benedita e Dom Pedro se irrita. Sebastião investiga sobre a mãe de Libério. Jacira decide procurar Piatã e os guerreiros. Greta provoca uma briga entre Wolfgang e Diara. Amália conta a Hugo que perdeu o seu bebê no parto. Thomas é hostil com Amália e Anna o repreende. Jacira encontra o que sobrou do acampamento dos pistoleiros e recolhe as armas dos guerreiros. Benedita ameaça Domitila. Jacira organiza as índias para salvarem os guerreiros da tribo. Leopoldina invade a casa de Thomas e exige ver Anna.

QUARTA-FEIRA

Thomas manda Nívea chamar Anna para falar com Leopoldina. Quinzinho tenta mostrar a Joaquim o quarto com os segredos de Thomas. Anna conta a Leopoldina que Nívea é sua aliada. Benedita faz um acordo com Domitila. Joaquim solicita a Peter que ajude Quinzinho a falar. Domitila pede dinheiro a Thomas e lhe entrega algumas das cartas de Dom Pedro. Joaquim informa a Leopoldina que visitará Anna. Greta acredita que Diara será expulsa de casa. Licurgo decide voltar a cozinhar. Elvira se vê cercada pelos piratas. Idalina garante a Cecília e Libério que eles não são irmãos. Wolfgang decide sair de casa. Leopoldina recebe as cartas que Pedro enviou para Domitila e desmaia na frente de Bonifácio e Joaquim.

QUINTA-FEIRA

Bonifácio e Joaquim se prontificam a descobrir quem enviou as cartas para Leopoldina. Anna consegue uma prova contra Thomas e a entrega para Joaquim. Fred amarra Elvira no mastro do navio. Diara pede ajuda a Matias para encontrar Wolfgang. Germana informa a Licurgo que eles estão sendo roubados por Hugo. Greta muda a arrumação da casa e afirma a Diara que a casa de Wolfgang agora é dela. Dom Pedro tenta se desculpar com Leopoldina. Sebastião invade o jornal e manda prender Libério.

SEXTA-FEIRA

Diara manda os empregados expulsarem Greta e Schultz de sua casa. Joaquim vê Sebastião levar Libério e promete ajudar Cecília. Benedita ouve Domitila mandar Rosa queimar suas roupas sujas de sangue. Benedita confidencia a Chalaça que Domitila perdeu o bebê. Greta tenta fazer amizade com Diara. Ferdinando afirma a Peter que não pode se relacionar com ninguém. Ubirajara apanha dos jagunços e Piatã tenta energizá-lo. Miss Liu solta Elvira. Benedita conta para Dom Pedro que Domitila perdeu o bebê. Ferdinando volta à casa de Wolfgang e solicita falar com Greta. Joaquim entrega a Chalaça a carta de Thomas que pegou com Anna.

SÁBADO

Chalaça garante a Joaquim que Domitila será desmascarada. Ferdinando se recusa a ficar com Greta. Vitória passal mal durante a noite e Thomas não deixa Anna cuidar da filha. Leopoldina tenta ajudar Libério. O ministro Howard surge na casa de Thomas. Cecília decide falar com Sebastião. Jacira tenta ensinar as índias a lutar para salvar os homens da aldeia. Francisco entrega dinheiro a Domitila para pagar a chantagem de Benedita. Joaquim entrega a Dom Pedro as cartas escritas por Domitila. Chalaça aparece no solar e Domitila se desespera. Joaquim conta o plano de Chalaça para Leopoldina. Dom Pedro decide ir escondido até o solar e ouve a conversa entre Domitila e Chalaça.

TOTALMENTE DEMAIS

SEGUNDA-FEIRA

O médico comunica a Rosângela que Wesley precisará passar por uma cirurgia. Rosângela responsabiliza Montanha pelo que aconteceu com o filho e pede ao professor que saia do hospital. Eliza não cede às chantagens de Dino. Jojô avisa a Arthur que Eliza foi presa e levada para Campo Claro. Germano vai para Campo Claro, após saber por Zé Pedro que a filha está na cadeia. Dorinha avisa a Carolina da prisão de Eliza. Germano chega à delegacia e revela a Eliza que é seu pai.

TERÇA-FEIRA

Germano diz a Eliza que fez o teste de DNA para comprovar sua paternidade e pede à filha que o deixe cuidar dela. Gilda não acredita em Arthur quando ele conta que Dino colocou Eliza na cadeia. Jojô ofende Gilda. Peçanha revela a Dino que Germano é pai de Eliza. Lorena publica a prisão de Eliza em seu site. Germano agride Dino e discute com a polícia. O empresário é preso por desacato à autoridade. Wesley diz a Jonatas que não sente suas pernas. Gilda questiona Dino sobre a prisão de Eliza.

QUARTA-FEIRA

Gilda descobre que Dino é o responsável pela prisão de Eliza. Fabinho conta a Cassandra que Eliza é irmã dele. Cassandra constata que está apaixonada por Fabinho. Gilda decide testemunhar em favor de Eliza. Peçanha é obrigado a libertar Eliza e Germano. Carolina ordena que os funcionários da Excalibur pintem a agência. Dino ameaça Eliza com um revólver. Dino e Arthur se enfrentam, e a arma acaba disparando.

QUINTA-FEIRA

Dino fica ferido e é levado para o hospital. Eliza diz a Arthur que ele salvou sua vida. Peçanha combina com o carcereiro a fuga de Dino. Germano afirma a Gilda que não deixará que nada falte à sua família. Carolina assiste à declaração de Germano, comunicando que Eliza continua sendo a Garota Totalmente Demais. Rosângela pede desculpas a Montanha. Cordeiro mostra a Gilda as notas promissórias assinadas por Dino e diz que irá se apoderar de seu bar. Cordeiro anuncia a Gilda e Eliza que Dino fugiu.

SEXTA-FEIRA

Eliza convida Gilda para morar com ela, e a mãe promete pensar. Débora acusa Cassandra de nunca ter se importado com seus sentimentos. Cassandra termina seu relacionamento com Fabinho por causa de Débora. Gilda decide se mudar para o Rio de Janeiro com seus filhos. Carolina se despede de sua equipe e é aplaudida pelos funcionários. Lorena anuncia que é a nova diretora de redação da Totalmente Demais.

SÁBADO

Lorena comunica a Pietro que irá mantê-lo em sua equipe. Lili diz a Eliza que sente orgulho dela. Débora afirma que Cassandra não precisava ter terminado com Fabinho por sua causa. Arthur informa a Max que ele será assistente de Carolina. Eliza e Gilda decidem procurar um bar para alugar no Bairro de Fátima. Carolina pergunta a Arthur se Eliza sabe da aposta feita entre os dois.

FINA ESTAMPA

SEGUNDA-FEIRA

Tereza Cristina pede socorro a Antenor. Patrícia decide usar seu celular antigo para que Alexandre não possa mais contatá-la. Daniel ouve Álvaro e Íris falando sobre um outro segredo de Tereza Cristina, e conta para Antenor. Tereza Cristina marca um encontro com Pereirinha. Os comparsas de Ferdinand seguem Antenor. Pedro Jorge ouve Danielle e Beatriz conversando sobre Vitória. Antenor é sequestrado, e Daniel alerta Griselda.

TERÇA-FEIRA

Griselda se desespera por notícias de Antenor. Pedro Jorge implora que Danielle o tire da casa de Celina. Vilma comenta com Letícia que acredita que Chiara será desmascarada. Wallace elogia Dagmar para Leandro. Danielle revela a Esther que Beatriz e Guilherme são os pais biológicos de Vitória. Mônica avisa a Teodora que Quinzinho pode dormir com ela. Pedro Jorge fala para Henrique que ele tem uma irmã. Celina confronta Beatriz sobre sua relação com Guilherme. Ferdinand e seus comparsas libertam Antenor, mas atiram em direção ao rapaz.

QUARTA-FEIRA

Antenor cai em um precipício. Griselda tem um mau pressentimento. Caçadores encontram Antenor, e avisam a Patrícia. Beatriz fala para Celina que, antes de denunciar Danielle, quer conversar com Pedro Jorge e Esther. Márcia critica a atitude de Paulo ao falar do estado da ex-mulher. Danielle descobre que Mônica usou a doença de Henrique para conseguir a guarda de Pedro Jorge. Celina garante para o marido que acabará com a carreira de Danielle. Esther decide ficar na Fio Carioca.

QUINTA-FEIRA

Griselda cuida da internação de Antenor e faz graves acusações contra Tereza Cristina. Juan afirma a Vilma que descobrirá se Chiara tentou enganá-lo. Beatriz procura Esther. Zuleika avisa a Wallace que sua lesão diminuiu, e ele decide voltar a lutar. Joana vê a foto de Tereza Cristina no computador e a associa com a loura misteriosa. Ferdinand combina com um de seus comparsas para entrar no hospital. Patrícia se declara para Antenor, que lhe pede perdão. Guaracy fala para Esther que vai atrás de Beatriz. Tereza Cristina se assusta ao ver Joana em sua casa.

SEXTA-FEIRA

O comparsa de Ferdinand é impedido de invadir o quarto de Antenor. Beatriz avisa a Esther que ficará com Vitória. Griselda flagra o comparsa de Ferdinand no hospital. Joana mostra a foto da loura misteriosa para Tereza Cristina. Vanessa deixa Paulo sozinho no Brasileiríssimo, e pede ajuda a Patrícia para conseguir seu emprego de volta com Renê. Danielle liga para Esther. Celina leva Beatriz para falar com Beto Junior e Gouveia. Jackeline se oferece para trabalhar no Tupinambar. Guaracy constata que Esther foi embora com Vitória.

SÁBADO

Gouveia explica para Beatriz e Celina como será o processo que enfrentarão. Beto entra em contato com Esther, e Guaracy fica perplexo ao saber que Beatriz denunciou Danielle. Alice estranha a depressão de Íris. Pereirinha dispensa Tereza Cristina, que fica furiosa. Griselda consola Guaracy, e os dois acabam se beijando. Esther chega com Vitória a uma casa de campo. Juan fica impressionado com a disposição de Wallace no treino. Guaracy revela a Paulo que Esther fugiu porque a mãe biológica de Vitória quer afastá-la da filha.

HORÓSCOPO

ÁRIES - 21/03 a 20/04

Esta é uma semana que tem tudo para ser inesquecível, arianjas e arianjos, já que o céu está um fervo só! As encrencas de Mercúrio, Marte, Vênus e Netuno podem te deixar com o pavio mais curto ainda, principalmente nos assuntos familiares. Há risco de cair em cilada com pessoa desconhecida e que fale mais que a boca.

TOURO - 21/04 a 20/05

Tourinhos, nesta semana teremos Lua Crescente em Escorpião, so que ela indica? Tretas! Deus me livre, hein. Alguns desencontros podem acontecer, mas contatos com parentes mais próximos, colegas e amigos podem impactar diretamente a sua vida financeira.

GÊMEOS - 21/05 a 20/06

O Sol tá em Leão, meus consagrados, mandando calor e vida para a sua 3ª Casa! Isso pode melhorar muito o seu astral, além de garantir bons papos com colegas e pessoas próximas e muita expertise para tratar de assuntos comerciais e questões escolares.

CÂNCER - 21/06 a 21/07

Mercúrio vai botar fogo no parquinho junto com Marte para fazer você arrumar treta com pai, parentes paternos ou pessoas de nível superior. Brigar com chefe pode não ser uma boa ideia, tá? Sua vida profissional também pode sofrer; seus esforços talvez não sejam reconhecidos à altura.

LEÃO - 22/07 a 22/08

Tem aniversário nesta semana, leõzinhos? O Sol está no seu signo, mas a treta segue no céu entre Marte e Mercúrio. Enquanto o Sol injeta muita energia no seu signo para você correr atrás do prejuízo e buscar o que tanto deseja, Marte avisa que pessoas e coisas ligadas a outras cidades podem ser muito úteis para você, em todos os sentidos.

VIRGEM - 23/08 a 22/09

Nesta semana temos Lua Crescente em Escorpião e ela deve ser bem útil para você investigar os pavões misteriosos que te rondam e para desvendar alguma coisa mal explicada envolvendo parentes mais próximos e colegas. Mas pegue leve, viu, pois essa configuração astral pode fazer a gente desconfiar das pessoas e ver perigo onde não existe.

LIBRA - 23/09 a 22/10

Esta semana pode trazer desafios em relação às suas metas pessoais e a culpa é de quem? De Mercúrio, lógico! Não, ele não tá retrógrado, mas traz treta mesmo assim. Logo na segunda, esse planeta tem um encontro sinistro com Marte, deixando seu setor profissional meio capenga, meio abalado.

ESCORPIÃO - 23/10 a 21/11

Nesta semana, os estudos e os contatos com gente que mora longe ou tem algo a te ensinar vão ter destaque na sua vida. Outra promessa dos astros para esta semana são dias movidos a ódio diesel. Vou explicar: Mercúrio e Marte são planetas nervosinhos e, nesta semana, eles podem aumentar seu estresse no trabalho.

SAGITÁRIO - 22/11 a 21/12

Sagita, se o seu problema é dinheiro, a única coisa que eu posso te dar é conselho. Veja bem, nesta semana, Mercúrio forma aspectos tensos com Júpiter e Netuno e isso deve impactar diretamente no seu bolso. Portanto, meu conselho é que você se atente e use toda sua sabedoria na hora de assinar documentos ligados a finanças.

CAPRICÓRNIO - 22/12 a 20/01

Caprica, vamos começar por algo que você gosta muito: trabalho. Mas o começo da semana não vai estar muito bom, não. Vai rolar um encontro esquisitão entre Vênus e Netuno e isso pode mexer com sua energia e dar uma desanimada geral, te deixar meio cabisbaixo, abatido, borocochô.

AQUÁRIO - 21/01 a 19/02

Aquário, meu cristalzinho, trabalho e a saúde vão seus focos nessa semana. Errado(a) não tá, né? E já adianto que tem coisa boa, mas também tem umas paradas cabeludas, viu? É possível que vocês enfrentem desafios no serviço por causa de uns aspectos tensos de Mercúrio com Júpiter e depois com Plutão.

PEIXES - 22/02 a 20/03

Peixes, meu cristalzinho, nesta semana a Lua Crescente vai dar um rolêzinho em Sagitário e isso vai te encher de energia para se especializar nas suas áreas de atuação. Com relação à grana, quem comanda o astral é a dupla sertaneja Marte e Mercúrio e eles mandam avisar que é melhor controlar bem os gastos com coisas gostosas, tipo comidas, presentes e até passeios se não quiser ter de buscar sua dignidade no lixo.

Editorial

O machismo cômodo

Nesta semana nós realizamos uma Live para falar sobre a violência doméstica. Um assunto muito importante que deve ser explorado e debatido. O machismo, assim como o racismo, deve ser abordado em bares, restaurantes, churrascos. O machismo é incômodo e cômodo ao mesmo tempo. Incômodo quando é combatido. O homem machista não quer ouvir sobre o seu machismo, tá aí a importância de abordá-lo em todos os ambientes. O machismo é cômodo, pois o machista precisa dele pra continuar vivendo sem arcar com as suas responsabilidades. Um pai ausente que encontra no trabalho a desculpa "perfeita" para não ter participação na criação dos filhos. Um companheiro que encontra sustento em tudo para não dividir as tarefas de casa. O homem quando limpa casa, lava louça ou cozinha não está "ajudando" a mulher, está cumprindo com a sua obrigação. O companheirismo dentro de um relacionamento heterossexual não é pautado entre o que a mulher deve ou não fazer, é uma colaboração mútua. A sociedade cria e educa homens machistas. O machismo está em todos os lugares, não só na relação afetiva, está na profissional, no convívio. Cabe aos homens levantarem a bandeira e combatê-lo. É preciso que todos trabalhem a desconstrução e assim orientar os que estão próximos a serem pessoas melhores.

Charge

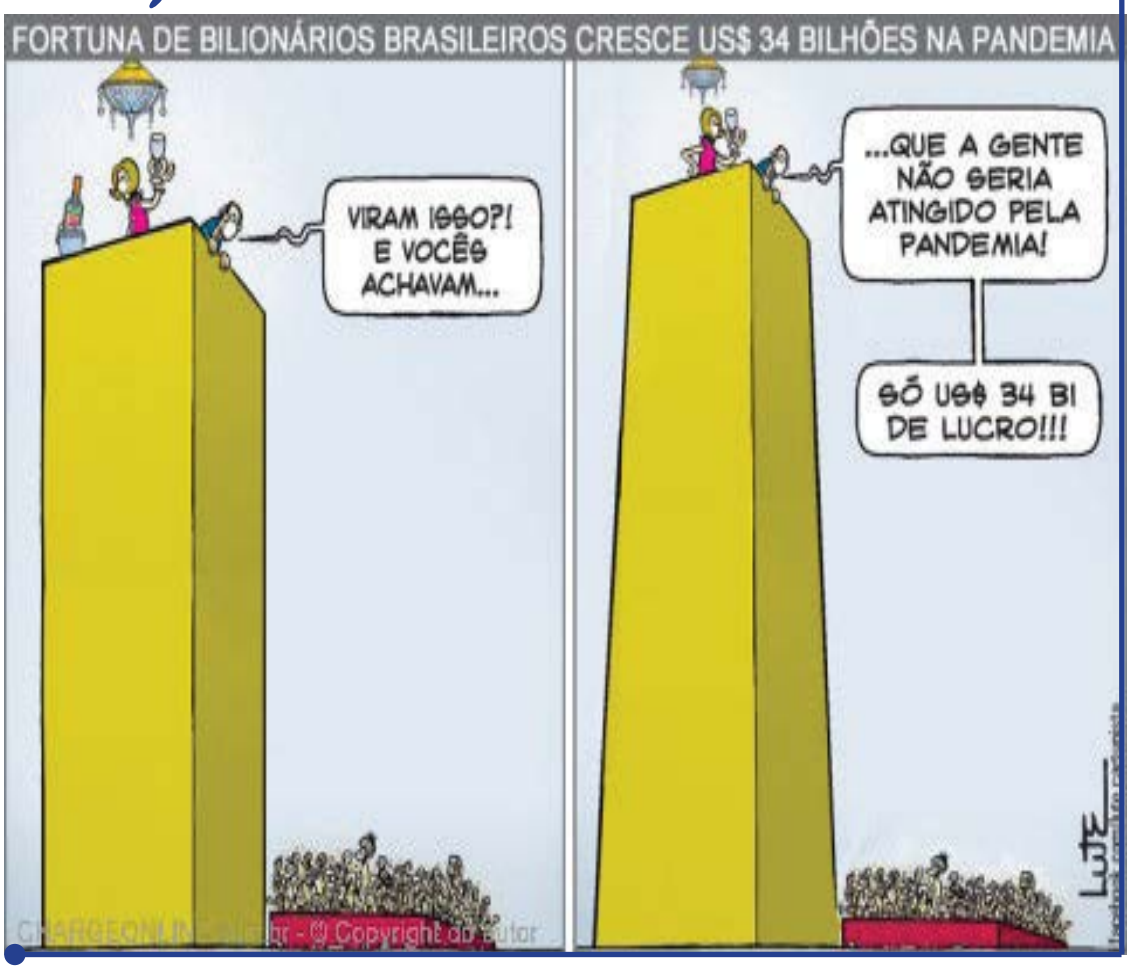

Expediente

Jornal Ponto Final

Razão Social
Jornal Ponto Final LTDA.

CNPJ
01.997.074/0001-45

Inscrição
001.737.435.0074

Direção
Rômulo Geraldo Passos
Marilza Sant'Anna Passos

Jornalista Responsável
Alexandre W. da Silva (RG.5.822/MG)

Editoria e Diagramação
Bruna S. P. Souza

Jornal Ponto Final
jornal_pontofinal
TV Ponto Final
www.jornalpontofinalonline.com.br

Reportagem
Pedro Henrique Vieira

Filiado
SINDIJORI adjoriBR

Contato
(jornal@jornalpontofinal.com.br)
(bruna@jornalpontofinal.com.br)
(redacao@jornalpontofinal.com.br)

Telefone e WhatsApp
Geral (31) 3558-1251
Direção (31) 9 8769-6984
WhatsApp (31) 9 8769-6984

Circulação
Mariana, Ouro Preto e região

Impressão
O TEMPO Serviços Gráficos 31 2101-3871

Tiragem Mínima
Minímo 2 mil exemplares

Endereço
Rua Prof. Lauro Moraes, 310.
São Pedro - Mariana/MG.
35420-000 - Caixa Postal 81

Os artigos publicados neste jornal assinados, circulados ou publicitários, são de inteira responsabilidade de seus autores.

Manchas faciais

As inestéticas manchas faciais incomodam e muito as pessoas. Elas se desenvolvem aos poucos, são geralmente simétricas, de contorno irregular, com tonalidade que pode variar do castanho claro ao escuro e se agravam com a exposição ao sol.

O organismo humano possui o melanócito – célula encontrada na pele – que produz a melanina, a qual dá a cor à nossa pele. Por motivos genéticos, hormonais, uso de anticoncepcionais, gravidez, cosméticos, cigarro, exposição solar, calor, disfunção hepática e medicamentos pode haver uma proliferação exagerada de melanina, o que leva à formação dos indesejáveis melasmas (nome científico das manchas).

A CLÍNICA BEM ESTAR – EMAGRECIMENTO & ESTÉTICA MÉDICA através de tratamentos comprovados cientificamente e com respaldo médico consegue combater os melasmas e devolver ao paciente sua auto estima com uma pele saudável e livre de manchas.

Os tratamentos são simples, seguros, indolores e progressivos, e tem como objetivo promover a eliminação das manchas e reduzir a produção de pigmento através da intradermoterapia, laser, drug delivery, ácido tranexâmico, peelings médicos, uso de ácidos e despigmentantes, peeling diamantado, máscaras clareadoras, dentre outros.

Aproveite o inverno, quando a radiação solar é menos intensa, e faça logo seu tratamento, tenha excelentes resultados e devolva a saúde da sua pele!

Dr. Paulo Macieira
Clínica Bem Estar – Emagreciment & Estética Médica
Rua Bom Jesus, 148
Mariana
@drpaulomacieira
www.medicinabemestar.com.br
Tel.: 31-3557-4250

AS TRES FASES DO CICLO EXISTENCIAL

Os ciclos humanos são constituídos de variadas situações.Nascemos frágeis e somos jogados nas mãos de nossos pais. Indefesos e inocentes permanecemos até os doze anos.Nesta idade não temos consciência do grau das dificuldades das coisas. A magia contamina nosso universo. Familiares nos tiram da realidade e o mundo encantado fixa firme no picadeiro das ilusões.

A segunda fase vai dos doze anos até os vinte cinco anos. As fantasias, nesta idade, são os ventos fortes que locomovem sem bússola nossos barcos. Turbulências não nascem do mundo, mas de nosso próprio intimo.Somos Napoleão enfrentando um exercito desarmado. Sentimos poderosos e achamos que podemos mudar a mecânica do universo.Começamos a agredir a sociedade e esta como padastro retribui esta agressão na mesma proporção.

Percebemos a existência pelo lado estético.Damos mais valor no enfeite do arco do que na sua potencia.Descobrimos que a vida nos exige sacrifícios. Nossos caprichos sós serão satisfeitos se tivermos o mérito e se formos realmente merecedores.

O falso poder, nascido de nosso intimo, fabrica vitórias imagináveis. Enfrentamos o cosmo com emoção e tornamos reclusos de nossas próprias paixões.Contaminamos os dias com utopias e damos a impressão que agimos patentemente.É a fase da existência, onde as fantasias mais distanciam da realidade.Nosso interior emocional, é como uma caixa de abelha, que apesar de não ter horizonte, ainda fabrica mel dando doçura a nossa rotina.

Somos nesta fase gigantes perante nosso narcisismo e pigmeus, para gerações mais avançadas. Destruímos a vida pratica e construímos horizontes inatingíveis.E este processo nos mergulha em catástrofes profissionais.

E finalmente vem a terceira e ultima fase. Começamos a ser rústico com a vida e polido com nós mesmos.As filosofias existenciais nos impõem, que a vida é quase um fato consumado.Nossos processos seqüenciais são abruptamente interrompidos.Neste desaquecimento caímos no comodismo rotineiro que nos aprisiona.Encurtamos nossos horizontes e aumentamos os instrumentos de suas conquistas.Damos a imprensão que a invasão da realidade destrói o lado encantado da existência.

Apequenar, analisar, decidir e destruir os problemas nos fará recuperar nosso maior patrimônio que é a alegria de viver. Devemos sempre ser produtores de soluções, enquanto a existência for progenitora e generosa de problemas. Recuperar o seu encanto só será possível se trucidar os problemas com vontade, pois a cada nascer do sol, teremos uma nova oportunidade de fazer a vida jogar a nosso favor.

JUAREZ ALVARENGA
ADVOGADO E ESCRITOR

sociais com Rômulo Passos e Tiago Souza

O destaque dessa semana não poderia deixar de ser do Tiaguinho, que faz aniversário neste sábado (01). Quem não conhece?! Pessoa de coração do tamanho do mundo, tem espaço pra todo mundo. Os clientes passam bem com ele viu?! rsrsrs... Que Deus te abençoe infinitamente! Parabéns, Negão. A gente briga igual pai e filho, mas a gente sempre se entende. Ô telelê...

Marcos e Sannley comemorando 19 anos de casados. Toda a equipe do jornal deseja sucesso ao casal esperando a bodas de prata! Felicidades.

Eita homem apaixonado! Ontem (29) foi aniversário dela, a Poliane do Disk Cerveja Mariana. Sucesso sempre ao casal!

Aniversariante da semana (28/07): Brenda Delamore. Parabéns!

Conhecido como João do Varejão, também faz aniversário neste sábado (01/08). Parabéns!

João Correira comemorou mais um aniversário no último dia 27. Na foto com sua esposa Eliane e sua filha Alice! Felicidades.