ANO 24 - **EDIÇÃO 1.262 - 9 a 15 de julho de 2020** - MARIANA/MG E REGIÃO - 20 PÁGINAS **R$1,00**

FIQUE EM CASA! ESSA LUTA É DE TODOS NÓS!

JORNAL & TV
PONTO FINAL
RESPEITO À VOCÊ

Iron Biker Brasil 2020 será realizado em dezembro

PÁGINA 15

UFOP pode dar início aos testes de detecção do coronavírus.

PÁGINA 9

cidades

O cerol e a linha chilena são proibidos por lei.

Cemig volta a alertar sobre acidentes com pipas depois de novas ocorrências

FREQUENTE. Em menos de uma semana, duas pessoas se feriram por causa da brincadeira.

DA REDAÇÃO

O meio do ano geralmente é um período propício para uma tradição muito popular em nosso país, que é a prática de soltar pipas e papagaios. Apesar de parecer inocente, essa diversão pode trazer transtornos para a rede elétrica, causar acidentes graves e até fatais com a população. Desde o último fim de semana, dois acidentes deixaram feridos em Minas Gerais, durante a tentativa de resgatar pipas da rede elétrica. Ambos os casos causaram queimaduras, mas, felizmente, não foram fatais.

Somente nos cinco primeiros meses deste ano, ocorrências relacionadas a pipas prejudicaram mais de 230 mil clientes em Minas Gerais com falta de energia. Apenas na Região da Mantiqueira, essa brincadeira deixou 31 mil clientes sem luz. Em 2019, incidentes com pipas causaram 1.771 ocorrências na área de concessão da Cemig, que prejudicaram 504 mil clientes.

De acordo com dados da Associação Brasileira de Conscientização para os Perigos da Eletricidade (Abracopel), de janeiro a maio de 2020, aconteceram seis acidentes envolvendo pipas e a rede elétrica no Brasil, que resultaram em cinco mortes. Em Minas Gerais, a instituição registrou, neste ano, um acidente em Contagem, que foi o único no país neste ano que não houve óbito.

O cerol e a linha chilena são proibidos em Minas Gerais pela Lei 23.515/2019, que prevê a aplicação de multas as pessoas que estão manuseando ou comercializando esses itens.

As ocorrências com pipas nas redes elétricas são ainda mais graves neste momento de pandemia, quando muitas pessoas estão trabalhando em casa e também podem prejudicar o fornecimento de energia para hospitais e centros de saúde.

Neste ano, já aconteceram acidentes graves em Minas Gerais. Em junho, tivemos dois casos que causaram mortes na região Norte do estado. Em Montes Claros, uma motociclista, de 46 anos, morreu ao ser atingida no pescoço por uma linha chilena. Em Bocaiúva, outra motociclista, de 24 anos, também foi morta por essa linha cortante.

Prefeitura aponta motivos para atrasos nas obras do plano habitacional

REDUÇÃO. A expectativa era de que as 1600 moradias fossem entregues até o final de 2020, agora o número é de cerca de 300 apartamentos.

CRÉDITO: PREFEITURA DE MARIANA

Prefeito Duarte Júnior e vice-prefeito Newton Godoy na apresentação do plano habitacional em 20 de novembro de 2019

DA REDAÇÃO

Em novembro de 2019 foi lançado, no Cine Teatro de Mariana, o programa do Plano Habitacional do município. A expectativa era de que as 1600 moradias fossem entregues até o final de 2020, mas atrasos não permitirão a conclusão das obras.

Em contato com o vice-prefeito, Newton Godoy, o mesmo afirmou que cerca de 300 casas deverão ser concluídas até o final do ano. Newton lamentou o grande volume chuvas no mês de janeiro e fevereiro e citou também a pandemia como fatores que fizeram com que a fase inicial das construções, como a terraplanagem, ficassem atrasadas.

Newton enfatizou o decreto de Duarte Júnior no início da pandemia que paralisou todas as obras do município e que em junho, quando houve a flexibilização do decreto, as obras retomaram. A fase de infraestrutura, tida como inicial, tem um cronograma de seis meses para a sua conclusão.

O vice-prefeito afirmou que caso não haja novos imprevistos, além das 300 moradias, as obras de infraestrutura também deverão estar concluídas até o final deste ano. A Prefeitura ressaltou que os atrasos foram por conta de fatores externos e alega estar "trabalhando arduamente" para recuperar o tempo perdido e concluir o loteamento com a entrega das moradias.

Sobre o cadastro das pessoas que concorrerão aos imóveis que serão destinados ao poder público, a Prefeitura respondeu que conforme o chamamento público, 10% das moradias construídas serão repassadas ao município e o processo de seleção e transferência destas ocorrerão através da Secretaria de Desenvolvimento Social e Cidadania de acordo os critérios estabelecidos.

A venda das demais moradias se dará diretamente entre a empresa construtora e o cidadão que tiver interesse, conforme prevê a proposta apresentada e nos termos que constam no edital, ficando sob a responsabilidade do comprador a relação com a instituição bancária de compra do imóvel, se for o caso. A compra das unidades poderá ser feita imediatamente após a conclusão de cada uma.

Local

O terreno está situado à margem da Rodovia Mariana-Samarco, entre os bairros Jardim de Santana e Morro Santana, em frente ao Almoxarifado da Prefeitura e a Vila Del Rey. O terreno é de aproximadamente 33.4 hectares e terá várias entradas, além de acessos a outros bairros da cidade. O loteamento terá ainda áreas de instalação comercial, que serão leiloadas às pessoas interessadas que queiram instalar pontos comerciais no local.

Tenho direito?

As moradias destinam-se à população com renda familiar mensal de até cinco salários mínimos e que não possuam imóvel residencial no município. Terão preferência as famílias que contenham pessoas com necessidades especiais, moradores de áreas de risco cadastrados na Defesa Civil de Mariana até julho de 2019, servidores municipais que residem de aluguel na cidade e famílias atendidas pelo benefício Eventual de Aluguel Social, cadastrados até agosto de 2019. O remanescente será oferecido à população que preencher os critérios do programa. Os critérios de seleção e participação estão definidos na Lei Municipal 191/2019 de 05 de novembro de 2019.

Jornal Ponto Final
9 a 15 de julho de 2020

Comerciante fala sobre adaptação a pandemia e as dificuldades enfrentadas

DEMANDA. Conversamos com Denise Consoli, proprietária da loja Armário de Madame. A pequena empresa é focada na confecção de acessórios infantis e viu sua demanda despencar na pandemia.

DA REDAÇÃO

Tendo em vista as dificuldades enfrentadas pelos comerciantes da cidade de Mariana em detrimento da pandemia do novo coronavírus, o Jornal Ponto Final conversou com uma empreendedora da cidade para saber mais sobre as dificuldades enfrentadas pelos comerciantes.

Em contato com Denise Consoli, proprietária da loja Armário de Madame, questionamos quais são as dificuldades em se adaptar as medidas restritivas e ao tempo em que o estabelecimento foi obrigado a fechar. Denise conta que o seu ramo é o de confecção de acessórios infantis e que festas e datas festivas são as suas principais demandas. Com a pandemia, festividades como as das festas juninas ficaram apagadas e Denise viu um dos seus melhores meses de faturamento simplesmente desaparecer.

Denise relata que as contas como aluguel e impostos continuaram chegando e ela se viu obrigada a dispensar a sua única colaboradora na loja. Ainda sobre ter que dispensar a sua funcionária, a empreendedora lamentou a ideia criada de que os empresários são vilões ao quererem abrir seus negócios, "infelizmente tive que dispensar minha ajudante, e acredite, foi a parte mais difícil. As pessoas criaram algo como patrão contra funcionário, empresário contra o resto da cidade, e nenhum comerciante ficou satisfeito em dispensar seus funcionários. Eu mesma já ia contratar mais uma pessoa, mas é como se eu tivesse voltando a estaca zero, quando comecei a trabalhar. Infelizmente o comerciante ficou como o vilão de tudo isso" ressaltou.

Alguns dos acessórios confeccionados antes da pandemia continuam parados na loja, o estoque também está lotado por ter sido preparado para o movimento do meio do ano.

Sobre o retorno do comércio, Denise conta que estava mantendo as contas básicas, nos últimos três meses que a loja estava fechada, com a venda de máscaras em conjunto com o seu marido que fazia as entregas por delivery. Agora com a reabertura, no final do mês de junho e através do plano de ação, a empresária afirma que nenhum cliente entra na loja e que alguns pedidos de máscaras e laços infantis vem ajudando a manter as contas em dia.

Perguntada se o retorno da forma como está acontecendo é o ideal, Denise afirma que todos devem colaborar e respeitar as medidas de prevenção, "Eu penso que os comerciantes já sacrificaram pela cidade e esse distanciamento seria para que as prefeituras adequassem os hospitais, médicos etc. E eles tiveram tempo pra isso. Então que é hora de voltar sim, com responsabilidade e medidas de segurança, porque todo comércio e essencial sim! A minha família depende hoje exclusivamente do meu negócio. Meu marido infelizmente com a pandemia não tem trabalhado como antes, o faturamento dele também é nulo.Tenho uma filha e precisamos comer, vestir, comprar remédio! Enfim, assim como eu, todo comerciante precisa se manter, e isso é uma cadeia. Uma loja fechada são muitos desempregados" enfatizou.

Sobre os impactos e o que ela espera para o pós-pandemia, Denise relata medo e espera que com a reabertura os impactos possam ser minimizados, "tenho muito medo do que ainda está por vir. O desemprego mata! Mata de fome, depressão, pânico. Então eu acredito que a grande maioria das lojas, restaurantes e bares vão se adequar sim a uma nova vida" afirma.

Venda de alimentos por ambulantes é incluída como serviço essencial

DEFINIÇÃO. Pipoqueiros, carrinhos de cachorro-quente e food trucks são atividades que passam a integrar a onda verde do programa Minas Consciente.

Os vendedores ambulantes de alimentos podem acessar o site do Minas Consciente para ver o protocolo que deve ser adotado.

DA REDAÇÃO

Os vendedores ambulantes de alimentos dos municípios que fazem parte do plano Minas Consciente poderão, a partir de agora, retomar suas atividades comerciais de forma segura e responsável. A reclassificação foi deliberada durante reunião do Comitê Executivo que, por unanimidade, aprovou a inserção da atividade econômica na onda verde, por se tratar de ação realizada em ambiente aberto e similar às feiras livres. O funcionamento deverá ser feito pelo sistema de retirada do produto no local ou método de entrega, seguindo o protocolo de restaurantes, bares e padarias.

O secretário-adjunto de Desenvolvimento Econômico, Fernando Passalio, destaca que, para a tomada de decisão, o grupo analisou a situação em todas as macrorregiões, conforme apresentação dos dados do Centro de Operação de Emergências em Saúde (Coes-Minas). "O plano Minas Consciente busca atuar de forma harmoniosa entre a Saúde e o Desenvolvimento Econômico. Todos os dados são levados para análise, e a mudança acontece com segurança, pensando sempre na saúde e na vida dos mineiros", diz.

Os vendedores ambulantes de alimentos podem acessar o site do Minas Consciente para ver o protocolo que deve ser adotado. O documento descreve as orientações para os funcionários e para os clientes, obedecendo a regras de higiene e segurança.

O plano Minas Consciente contabilizou, até o final da quinta-feira (2), 169 municípios aderidos, atingindo um total de mais de 4 milhões de pessoas impactadas. A planilha das cidades é atualizada diariamente e disponibilizada no site www.mg.gov.br/minasconsciente.

Ondas

O Minas Consciente setoriza as atividades econômicas em quatro "ondas" (onda verde – serviços essenciais; onda branca – primeira fase; onda amarela – segunda fase; onda vermelha – terceira fase) a serem liberadas para funcionamento de forma progressiva, conforme indicadores de capacidade assistencial e de propagação da doença.

Ressalta-se que existem setores econômicos que, devido ao grande risco de propagação da doença, compõem um grupo à parte, que só poderá ter suas atividades retomadas após normalização da situação pandêmica no Brasil.

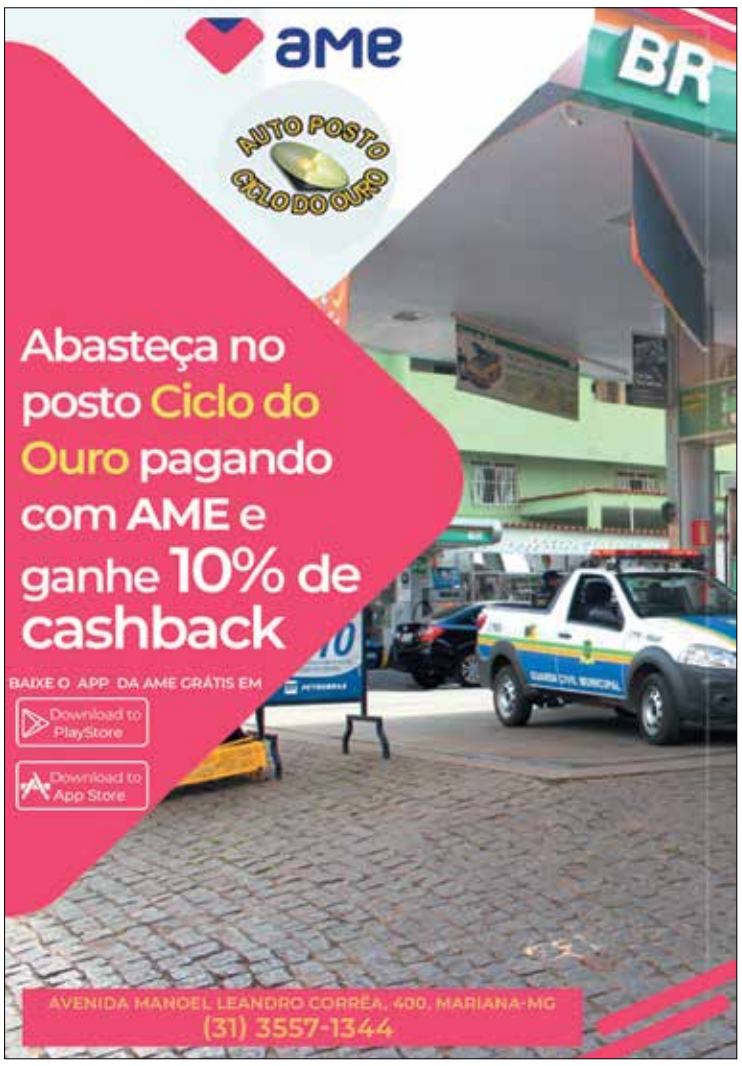

Novos radares são instalados em estradas mineiras

FISCALIZAÇÃO. Aparelhos já operam de forma educativa e, desde a terça-feira (07), começaram a multar.

DA REDAÇÃO

Quem passar na MG-010, no km 98,6, em Santana do Riacho; na MG-050, Km 70, em Mateus Leme; na MG-424, km 0,4, próximo a Vespasiano, e pela BR-146, km 526,9, na área de influência de Poços de Caldas, deve redobrar a atenção para se adequar à nova fiscalização.

Os veículos que excederem os limites estabelecidos começaram a ser autuados desde a terça-feira (7), quando os equipamentos começaram a operar em definitivo, registrando infrações de trânsito. Todos os trechos foram sinalizados com placas de velocidade máxima permitida, variando entre 40 e 60 km/h.

O Departamento de Edificações e Estradas de Rodagem de Minas Gerais (DER-MG) alerta que, independentemente do funcionamento dos radares, o respeito aos limites de velocidade, à sinalização e às leis de trânsito é o que garante viagens mais seguras a todos.

O DER-MG disponibiliza a relação completa, incluindo a localização e a velocidade máxima permitida, dos mais de 400 radares fixos em operação no estado. A lista pode ser consultada no site do DER. .

Os veículos que excederem os limites estabelecidos começaram a ser autuados desde a terça-feira (7).

VALIDAÇÃO

Exigência do CRLV 2020 é suspensa durante a pandemia

DA REDAÇÃO

O Certificado de Registro e Licenciamento de Veículo (CRLV) de 2020 não será exigido em Minas Gerais enquanto durar o estado de calamidade pública decorrente da pandemia do novo coronavírus. De acordo com a Lei 23.673/2020, sancionada pelo governador Romeu Zema e publicada no Diário Oficial do Estado de sábado (4/6), o CRLV relativo a 2019 será considerado para comprovação de regularidade dos veículos em circulação. A norma já está em vigor.

Durante uma fiscalização, o documento poderá ser apresentado em papel ou no formato digital, disponível no aplicativo Carteira Digital de Trânsito. O porte do CRLV pode ser dispensado, caso o agente possa consultar o sistema do Departamento de Trânsito de Minas Gerais (Detran-MG) para verificar se veículo foi licenciado no ano anterior.

Mesmo sem a exigência do CRLV 2020 durante a pandemia, os proprietários de veículos devem ficar atentos às pendências de quitação das taxas, que resultam em multas por atraso e juros, além de inscrição em dívida ativa e protesto cartorial.

Os proprietários de veículos que já quitaram os débitos do Imposto de Propriedade de Veículo Automotor (IPVA), seguro obrigatório, Taxa de Renovação do Licenciamento Anual do Veículo (TRLAV) e multas continuarão recebendo os documentos nos endereços cadastrados. Dos 10.037.332 veículos em condições de licenciamento, mais de 6 milhões de documentos já foram emitidos neste ano.

Pagamentos

Os prazos para pagamento do IPVA e Taxa de Licenciamento dos veículos registrados em Minas Gerais já terminaram. Conforme a Secretaria de Fazenda do Estado (SEF/MG), a terceira parcela do IPVA venceu em 19/3, de acordo com o número final das placas dos veículos, e a taxa de licenciamento venceu em 31/3.

Para os servidores públicos do Estado que não haviam recebido qualquer parcela do 13º salário de 2019 até 31/3/2020, o prazo para pagamento do tributo terminou em 30/6.

Em casos de dúvidas sobre débitos e regularidade cadastral, o cidadão pode consultar o site www.detran.mg.gov.br e verificar se há alguma pendência que precisa ser sanada.

Secretaria de Fazenda promove capacitação de servidores

FACILITAÇÃO. O objetivo foi trazer agilidade aos contribuintes na abertura, análise de documentos, pareceres e conclusão dos processos administrativos.

A partir de agosto, os contribuintes poderão abrir todos os processos exclusivamente pelo site da Prefeitura, não havendo mais a necessidade da abertura presencial.

DA REDAÇÃO

A Secretaria de Fazenda de Mariana em parceria com a Secretaria de Desenvolvimento Econômico realizou na última quinta-feira (02), um curso de capacitação e treinamento para abertura de processos online.

O curso contou com participação de servidores das Secretarias de Saúde, Educação, Governo, Desenvolvimento Social, além da Secretaria de Fazenda, Desenvolvimento Econômico, entre outras.

O objetivo foi capacitar os servidores para trazer mais comodidade, agilidade e transparência aos contribuintes na abertura, análise de documentos, pareceres e conclusão dos processos administrativos.

A partir de agosto, os contribuintes poderão abrir todos os processos exclusivamente pelo site da Prefeitura, não havendo mais a necessidade da abertura presencial.

SALÁRIO

Escala de pagamento dos servidores estaduais é divulgada

DA REDAÇÃO

Os servidores das áreas de Saúde e Segurança Pública do Estado de Minas Gerais receberão o salário referente ao mês de junho integralmente nesta sexta-feira, dia 10/7. O pagamento, como ocorre nos últimos meses, contempla os profissionais da linha de frente do combate à covid-19 nos 853 municípios mineiros.

No dia 14, será realizado o pagamento da primeira parcela, de R$ 2 mil, do salário dos servidores estaduais das demais categorias. O depósito será efetuado nesta data em razão da liberação, no dia anterior, do repasse emergencial da União a estados e municípios, para compensar perdas de arrecadação e gastos extras decorrentes da pandemia do coronavírus.

A segunda parcela será depositada no dia 25/7, quitando o salário de todo o funcionalismo estadual.

Jornal Ponto Final
9 a 15 de julho de 2020

Buraco em rua causa problemas a moradores do Barro Preto

INCÔMODO. Uma moradora disse ao jornal que o principal problema é o mau cheiro em dias mais quentes.

DA REDAÇÃO

Um buraco surgiu na travessa Monsenhor Rafael Coelho, no bairro Barro Preto em Mariana. Uma moradora procurou o jornal e relatou que o buraco vem dificultando o trânsito de pessoas no local e que o mau cheiro é frequente dentro das casas vizinhas.

O buraco, segundo a moradora, surgiu no final do mês de março deste ano e que após cinco dias a Prefeitura fez o cercamento do mesmo. Os relatos são de que em dias mais quentes o mau cheiro, que advêm do rio que passa embaixo da rua, sobe e entra nas casas, incomodando os moradores da rua. Outro empecilho é a dificuldade em transitar pelo local, uma vez que o buraco deixou a rua mais estreita.

O Ponto Final entrou em contato com a Prefeitura. O executivo afirmou que um processo licitatório para efetuar a intervenção no local acontecerá em até dois meses. As obras, segundo a Secretaria de Obras do município, durarão mais dois meses, portanto, a expectativa é de que o problema seja solucionado no prazo de quatro meses.

O buraco, segundo a moradora, surgiu no final do mês de março deste ano e que após cinco dias a Prefeitura fez o cercamento do mesmo.

UFOP pode dar início aos testes de detecção do coronavírus

PLANEJAMENTO. A data de início dos testes e outros detalhes serão definidos nos próximos dias.

DA REDAÇÃO

A Fundação Ezequiel Dias (Funed) enviou o parecer de concordância para que o laboratório de Imunopatologia do Núcleo de Pesquisas em Ciências Biológicas (Nupeb) da Universidade Federal de Ouro Preto (UFOP) faça as análises de detecção da Covid-19.

Para que fosse autorizada a realizar os testes, a Universidade passou a integrar a RedeLab Covid-19, organizada pela Funed, que reúne laboratórios das redes pública e privada. Após a assinatura do termo de compromisso, realizou testes de validação, cujos resultados foram conferidos pela Funed e tiveram 100% de concordância com os que foram realizados pela Fundação.

CRÉDITO: ASSESSORIA UFOP

Ainda não há data definida para início das atividades, quais municípios serão atendidos ou como será o fluxo de atendimento.

Ainda não há data definida para início das atividades, quais municípios serão atendidos ou como será o fluxo de atendimento. A UFOP não vai fazer a coleta de exames — isso será feito pela rede dos municípios em parceria com a Funed e a Secretaria de Estado de Saúde de Minas Gerais. A Universidade será responsável por realizar análise e encaminhar os resultados digitalmente. Os demais detalhes serão acertados nos próximos dias e divulgados assim que possível.

MOTIVAÇÃO

A empresa Engelig completa em 2020 18 anos de atuação na cidade de Mariana

Empresa Engelig adquire 300 testes de covid-19 para aplicar em funcionários

DA REDAÇÃO

O Ponto Final recebeu informações de que a empresa Engelig havia feito a compra de testes de covid-19 para aplicar em seus funcionários. Em contato com o proprietário da empresa, Ilair Mendes Spínola, o mesmo confirmou e disse que os testes foram adquiridos pensando na segurança dos funcionários e seus familiares.

De acordo com Ilair, a empresa hoje conta com um quadro de 219 funcionários e que, preocupado com a segurança dos colaboradores, adquiriu, juntamente com os seus outros dois sócios, 300 testes de covid-19.

A empresa Engelig completa em 2020 18 anos de atuação na cidade de Mariana. O estabelecimento é focado na montagem e manutenção elétrica Industrial e atua nas principais mineradoras da cidade, como a Samarco e a Vale.

MARIANA ADQUIRE MAIS
3 LEITOS DE UTI PARA TRATAMENTO À COVID-19

LEITOS ESTARÃO DISPONÍVEIS NA SANTA CASA DE MISERICÓRDIA DE OURO PRETO

EXCLUSIVAMENTE PARA PACIENTES DE MARIANA

SANTA CASA DE MISERICÓRIDIA DE OURO PRETO
DEMAIS LEITOS
Foram disponibilizadas 10 vagas de UTI para atendimento aos municípios de Mariana, Ouro Preto e Itabirito.

OBS: Publicidade informativa do Poder Público Municipal para enfrentamento da Covid-19.

SUS
PREFEITURA DE MARIANA

Jornal Ponto Final
9 a 15 de julho de 2020

Duarte Júnior realiza Live na noite de terça-feira e responde dúvidas

NOVIDADES. Prefeito adiantou as datas que serão entregues as cestas básicas e falou sobre a escolha de um nome para vice-prefeito na chapa de Newton Godoy.

DA REDAÇÃO

Na noite desta terça-feira (07) o prefeito Duarte Júnior realizou uma Live em sua página do Facebook com o intuito de tirar dúvidas da população. Conforme o intuito da Live, o prefeito respondeu perguntas de pessoas que acompanhavam a transmissão.

Conforme o intuito da Live, o prefeito respondeu perguntas de pessoas que acompanhavam a transmissão.

Posto de saúde Cabanas

Um dos cidadãos que estavam acompanhando a Live indagou o prefeito sobre a situação do posto de saúde do bairro Cabanas. Em resposta, o prefeito afirmou que o processo licitatório para reforma do local já foi finalizado e que as intervenções já estão começando, como as medições.

Estacionamento rotativo

Participou da live o guarda municipal Eliabe, responsável pelo departamento de trânsito do município. Sobre a volta do estacionamento rotativo em Mariana, Eliabe adiantou que um sistema digital, similar ao que funciona em Belo Horizonte, está sendo implementado e que em breve a cidade voltará a contar com o rotativo. Duarte Júnior aproveitou para reiterar a importância dessa receita para o município e pediu para que o sistema fosse aplicado ainda este mês.

IPTU

Questionado sobre a cobrança do IPTU, o prefeito enfatizou que a mesma está suspensa e que a exigência do pagamento no futuro ainda está em conversa com a corregedoria e procuradoria do município. O chefe do executivo alertou que a discussão está ocorrendo a nível nacional e que não consegue dar uma resposta sobre se haverá ou não a cobrança e se sim, quando ocorrerá.

Vice-prefeito

No âmbito das eleições deste ano, o prefeito foi perguntado sobre quem será o possível vice na chapa de Newton Godoy, atual pré-candidato apoiado por Dú à cadeira do executivo. Em resposta, Duarte disse que ainda está sendo discutido um nome e que muita conversa está ocorrendo para formar a chapa.

Segurança

Raquel, secretária adjunta da Secretaria de Segurança de Mariana também participou da Live. Com uma ideia de sua autoria, Raquel propôs ao executivo que executasse o programa "Patrulha Maria da Penha" em Mariana. A ideia consiste em patrulhamentos constantes de conscientização e auxílio por parte da Guarda Municipal as vítimas de violência doméstica. Estão sendo adquiridos pela secretaria os dispositivos chamados de "botão de pânico". Com o botão de pânico a vítima pode solicitar ajuda apenas apertando um botão. Através do dispositivo a Guarda Municipal consegue localizar a vítima e enviar a viatura no mesmo instante, conta Raquel. Ainda segundo ela, as patrulhas serão formadas majoritariamente por mulheres, para dar maior conforto às vítimas.

Leitos de UTI

O prefeito Duarte Júnior anunciou um acordo feito com a Santa Casa de Ouro Preto onde Mariana terá direito a três leitos de UTI exclusivos para atendimento ao município. Segundo o chefe do executivo, a Santa Casa não poderá ocupar os três leitos com pacientes de outros municípios, mesmo que estejam vazios.

Cestas Básicas

Em uma breve participação ao final da Live, o secretário de desenvolvimento social, Erivelton, falou sobre a distribuição das cestas básicas às famílias de alunos matriculados nas escolas municipais e que estão em situação de vulnerabilidade. Segundo o secretário, as cestas serão entregues entres os dias 15 e 20 deste mês e as pessoas que receberão serão comunicadas.

O prefeito aproveitou para reforçar que a fiscalização sobre a situação das famílias continuará severa. De acordo com Duarte, a retomada das atividades vem acontecendo e muitas pessoas que não estavam trabalhando, agora estão e que esse controle é importante para que as cestas cheguem a quem se encaixa nos requisitos.

A matéria completa você confere na edição 1262 do Jornal Ponto Final que será veiculada nesta quinta-feira (09).

Cantor Léo Caballero realizará Live beneficente no dia 25 de julho

INICIATIVA. Transmissão ocorrerá nas redes sociais do cantor e receberá doações para ajudar a pequena Emily Tolosa, confira.

Emily completou na quarta-feira (08) um ano e oito meses de vida.

DA REDAÇÃO

No dia 25 julho o cantor Léo Caballero irá realizar uma Live beneficente em prol da pequena Emily Tolosa. A criança, de 1 ano e 10 meses, sofre de Atrofia Muscular Espinhal (AME), uma doença degenerativa grave, e o tratamento que pode possibilitar uma melhora na qualidade de vida dela é o mais caro do mundo na atualidade.

Em contato com o Jornal, a produtora do cantor Léo Caballero, Stella Castro, explicou que a equipe ficou sabendo da campanha para ajudar a Emily e logo se prontificaram a divulgar. O medicamento que a criança precisa se chama Zolgesma e atualmente custa cerca de 10 milhões de reais, considerado o mais caro do mundo. O remédio não é vendido no Brasil, mas conseguindo adquirir no exterior, dois hospitais brasileiros fazem a aplicação do mesmo.

Tendo em vista que a Zolgesma não é autorizada no Brasil, a família está organizando também um abaixo-assinado para ser enviado aos órgãos competentes, pedindo que a medicação seja liberada. O link do abaixo assinado é: http://chng.it/5MH5jvx6.

Emily tem o tipo mais grave da AME e precisa receber a medicação até o dia 8 de agosto para que o tratamento possa ser eficaz, explica Stella. "A gente entende que nós temos um papel social, nosso trabalho também tem um papel social, e nós queremos sempre poder ajudar alguém e dessa vez será a Emily" ressaltou a produtora.

Os links para doação você encontra no perfil do instagram da Emily Tolosa e para saber mais sobre a Live basta acessar o instagram do cantor Léo Caballero. Segue os endereços: https://www.instagram.com/ameemilly/ (@ameemilly) // https://www.instagram.com/leocaballerooficial/ (@leocaballerooficial).

SOLIDARIEDADE

Cruz Vermelha realiza ação em Mariana com foco em famílias carentes

No sábado (04) foi realizada uma ação da Cruz Vermelha em Mariana juntamente com a secretaria de ação social para a distribuição de mais de 100 cestas básicas com álcool e água sanitária. A ação está sendo realizada em toda Minas Gerais como forma de ajuda humanitária às famílias mais vulneráveis.

Jornal Ponto Final
9 a 15 de julho de 2020

Calendário de reabertura de atividades é mantido em MG

ORIENTAÇÃO. Comitê solta nova deliberação para orientar macrorregiões sobre funcionamento de serviços dentro do Minas Consciente.

DA REDAÇÃO

O Comitê Extraordinário Covid-19, do Governo do Minas, manteve a classificação de todas as 14 macrorregiões sanitárias do Estado quanto ao calendário de reabertura de atividades.

Por meio de deliberações, o comitê indica o que pode ou não funcionar no Estado, no contexto da pandemia provocada pelo novo coronavírus. As orientações integram o Minas Consciente, plano do Executivo que orienta a retomada das atividades econômicas no Estado, de acordo com a contenção ou avanço da doença.

A Deliberação 62 do comitê, de 1º/7/20, publicada no Diário do Executivo da quinta-feira (2), fez pequenas alterações em relação à deliberação anterior que trata do tema, de nº 59, de junho de 2020. Nesta, havia a expectativa de regressão na abertura de atividades, a partir de 4/7, nas macrorregiões Norte e Sul de Minas.

As duas, que têm entre suas cidades-polo, respectivamente, Montes Claros e Varginha, continuaram classificadas na chamada onda branca, em vez de regredirem para a onda verde. No Estado, também está classificada na onda branca a macrorregião Leste Sul, que tem como cidade-polo Ponte Nova.

Na onda branca, só podem funcionar os serviços de baixo potencial para disseminação da doença. Já a onda verde, na qual estão classificadas as outras 11 macrorregiões, restringe as atividades aos serviços essenciais, como os de alimentos, bancos e seguros, construção civil, telecomunicações e tratamento de água e esgoto.

As orientações integram o Minas Consciente, plano do Executivo que orienta a retomada das atividades econômicas.

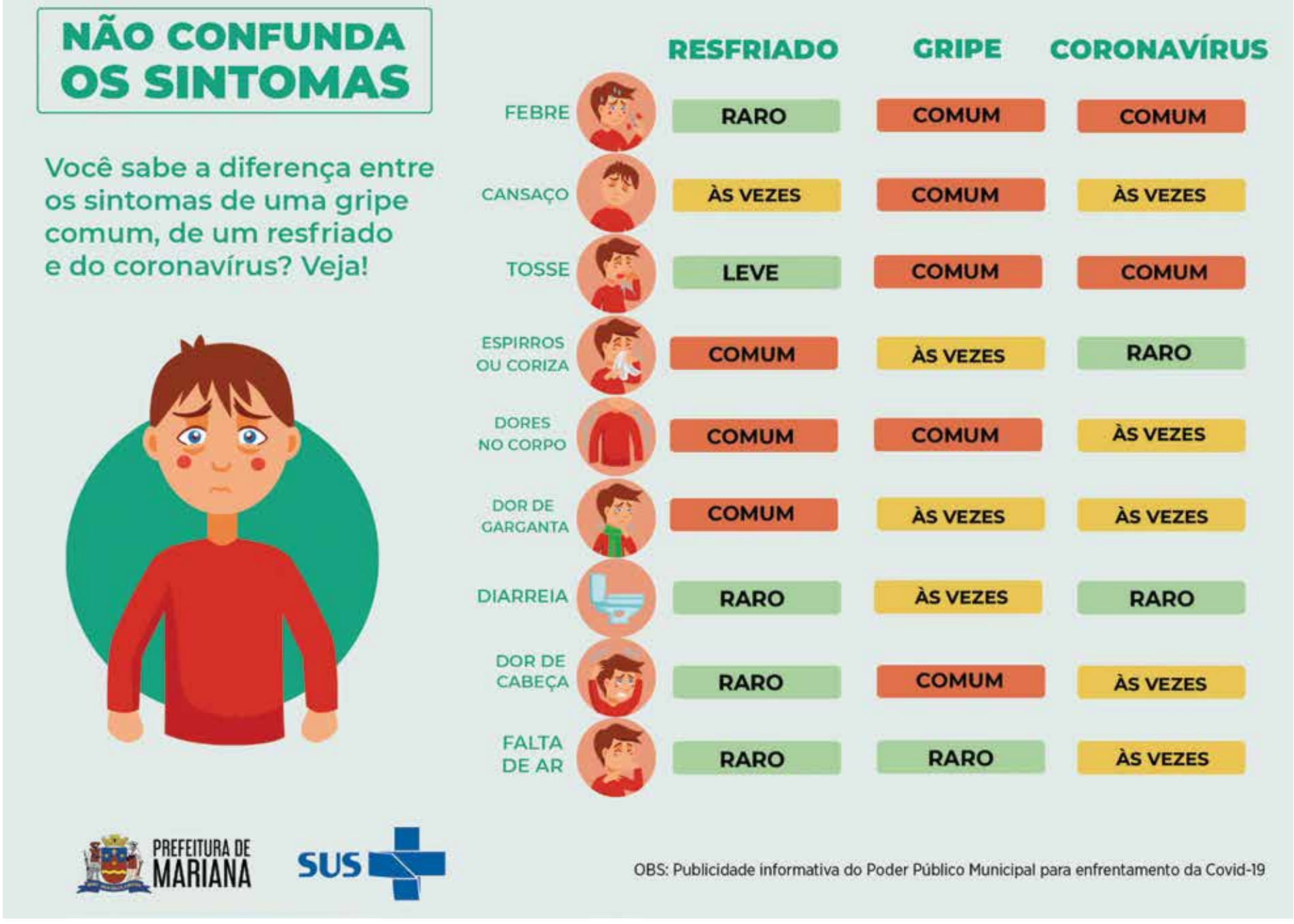

UFOP terá período letivo remoto entre agosto e outubro

DURAÇÃO. As aulas remotas vão de 24/8 a 17/10.

CRÉDITO:MYLENA GONÇALVES

O período letivo especial se aplica apenas às disciplinas obrigatórias, eletivas e optativas.

DA REDAÇÃO

O Conselho de Ensino, Pesquisa e Extensão (Cepe) da Universidade Federal de Ouro Preto (UFOP) aprovou, por unanimidade, na tarde de terça (7), a adoção do Período Letivo Especial (PLE).

Cada estudante poderá cursar até o limite de duas disciplinas, o que pode ser ampliado com autorização do colegiado do curso.

O período letivo especial se aplica apenas às disciplinas obrigatórias, eletivas e optativas. Os TCCs, estágios e outros componentes curriculares referentes a 2020/1 podem ter prosseguimento conforme manifestação do orientador e da coordenação do curso. Nesse caso, devem ser observados aspectos didáticos, acadêmicos e relativos às orientações das autoridades sanitárias.

O PLE está aprovado apenas para a graduação. Na pós-graduação, as diversas atividades já estavam autorizadas de forma remota.

Na reunião do Cepe, a reitora Cláudia Marliére falou sobre o impacto da pandemia na educação, em especial na universidade pública. Cláudia ressaltou que a proposta do PLE não substitui o ensino presencial. Outro ponto discutido foi a necessidade de inclusão de todos os estudantes.

A pró-reitora adjunta de Assuntos Comunitários e Estudantis (Prace), Sabrina Magalhães Rocha, apresentou as ações relacionadas às questões socioeconômicas: manutenção do pagamento da bolsa alimentação; criação do processo de inclusão digital, com apresentação do edital prevista para a próxima terça (14); e disponibilização de notebooks, focando principalmente nos estudantes bolsistas.

Já a pró-reitora de Graduação, Tânia Garbin, destacou que somente os componentes que podem ser ofertados de forma totalmente remota vão ser oferecidos.

IFMG oferta 38 vagas para graduação via Sistema de Seleção Unificada

PRAZO. Inscrições estão abertas de 7 a 10 de julho para os cursos de Engenharia Mecânica e Gestão da Qualidade. Seleção é realizada com base na nota do Enem 2019.

DA REDAÇÃO

Começa na terça-feira, 7 de julho, o período de inscrições para ingresso em cursos de graduação por meio do Sistema de Seleção Unificada, o SISU. Para o segundo semestre de 2020, o Instituto Federal de Educação, Ciência e Tecnologia de Minas Gerais (IFMG) está ofertando 38 vagas. São 20 para Engenharia Mecânica, no Campus Congonhas, e 18 vagas para Gestão da Qualidade, no Campus Ouro Preto. As inscrições podem ser realizadas via internet até a próxima sexta-feira, 10 de julho.

Para participar do SISU 2020/2, é preciso ter feito o Exame Nacional do Ensino Médio (Enem) em 2019 e não ter tirado nota zero na prova de redação. Com a nota, os candidatos podem se inscrever para até duas opções de vaga. Durante o período de inscrição, o sistema divulga as notas de corte parciais em cada curso de modo que os interessados possam verificar as chances de aprovação e, com isso, poderem remanejar suas inscrições. Ao final, os mais bem classificados são aprovados. Caso o desempenho do candidato permita o ingresso nos dois cursos, prevalecerá a primeira opção, com apenas uma chamada para matrícula.

Segundo o cronograma divulgado pelo Ministério da Educação, o resultado da chamada regular está previsto para 14 de julho. Já a participação na lista de espera deverá ser registrada entre 14 e 21 de julho. A matrícula dos aprovados será entre 16 e 21 de julho. Já a convocação dos candidatos inscritos na lista de espera ocorrerá a partir de 24 de julho.

É preciso ficar atento à documentação exigida. O IFMG divulgará o cronograma e locais de matrícula no site www.ifmg.edu.br.

CRÉDITO: WILSON DIAS-ABR

O IFMG divulgará o cronograma e locais de matrícula no site www.ifmg.edu.br

Combate ao Coronavírus

Repasse da Câmara de Mariana ao Fundo Municipal de Saúde corresponde a mais de 55% do valor investido pelo município na aquisição de testes rápidos.

No mês de maio, a Câmara de Mariana repassou R$ 536.430,55 ao Fundo Municipal de Saúde

Com o repasse, o município pôde investir R$ 970 mil na aquisição de insumos

Foram adquiridos **11 mil testes rápidos** para a detecção da Covid-19.

Os testes estão em uso.

Saiba mais em camarademariana.mg.gov.br

PRIMA MINERVÆ CVRIA

CÂMARA MUNICIPAL DE MARIANA

esporte

Iron Biker Brasil será realizado em dezembro deste ano

PREVISÃO. A nova data da competição está prevista para os dias 11, 12 e 13 de dezembro, na cidade de Mariana.

CRÉDITO: SAMUEL CONSENTINO

Para mais informações, acesse o site ironbiker.com.br

DA REDAÇÃO

Em decisão conjunta com os órgãos de saúde municipais e estaduais, seguindo os protocolos de conduta das entidades esportivas e pensando na saúde, na segurança e no bem-estar de todos os envolvidos, a equipe organizadora do Iron Biker Brasil comunicou a remarcação da data da edição de 2020. A maior prova de mountain bike da América Latina está prevista para ser realizada nos dias 11, 12 e 13 de dezembro na cidade de Mariana.

"Decidimos adiar a prova seguindo a orientação do Ministério da Saúde sobre isolamento social durante o período da pandemia do COVID-19, o que inviabiliza a realização do Iron Biker Brasil, assim como diversos outros eventos em nosso país. Mais do que isso, nossa decisão objetiva preservar a saúde, a segurança e o bem-estar de atletas, funcionários, parceiros e da própria comunidade. Entendemos que o adiamento serve, também, para não comprometer o treinamento dos corredores, diante das dificuldades ou até mesmo da impossibilidade de treinos pré-evento", disse um dos organizadores do Iron Biker Brasil, Lucas Fonda.

Segundo o prefeito de Mariana, Duarte Júnior, a decisão foi tomada em conjunto, por respeito a cada pessoa envolvida na competição esportiva. "Entendemos que o Iron Biker faz parte da nossa história. Temos o enorme prazer em receber todos os atletas, que se tornaram uma grande família, e vêm sempre defendendo o nome da Primaz de Minas. Em respeito aos envolvidos, definimos que, reagendar a prova para o mês de dezembro, seria a melhor alternativa".

Inscrições

Todas as inscrições permanecem válidas para a nova data, sem qualquer custo adicional. Caso o atleta não possa participar, serão oferecidas duas possibilidades sem qualquer ônus:

1) A transferência da sua inscrição para outro atleta. Para isso, basta enviar um e-mail até o dia 2 de outubro de 2020 para suporte@ironbiker.com.br, citando o número de pedido, CPF do atleta inscrito, e nome completo, categoria, e-mail e n° de celular do atleta substituto.

2) A transferência de sua inscrição para o evento de 2021. Para isso, basta enviar um e-mail até o dia 7 de agosto de 2020, solicitando a transferência: suporte@ironbiker.com.br

Confira outras reportagens no site jornalpontofinal.com.br

polícia

Réplica de pistola é apreendida no bairro Morro Santana

OPERAÇÃO. Um traficante foi preso.

DA REDAÇÃO

Durante patrulhamento realizado pela Polícia Militar na segunda-feira, dia 6 de julho, foi recebida denúncia anônima, apontando ocorrência de tráfico de drogas, no bairro Morro Santana, em Ouro Preto.

Por volta de 17h, militares monitoraram o local apontado e obtiveram êxito em visualizar o denunciado. Ele foi submetido à busca pessoal, sendo apreendida com o mesmo a quantia de R$50,00. E diante da denúncia, foram feitas diligências na casa dele, onde foi apreendida um réplica de pistola, com dois carregadores; 26 pinos e um papelote com cocaína; um tablete de maconha; e R$409,00.

O autor foi preso em flagrante e conduzido para a Delegacia de Polícia Civil de plantão, onde foram entregues o simulacro de pistola, as drogas e os demais materiais apreendidos pelos policiais militares.

DENÚNCIA

Polícia Militar apreende grande quantidade de drogas em Itabirito

DA REDAÇÃO

A Polícia Militar recebeu denúncia anônima, via Disque Denúncia Unificado - DDU 181, apontando ocorrência de tráfico de drogas no bairro Vila Gonçalo, em Itabirito e montou operação batida policial para averiguação, na tarde da quinta-feira, dia 2 de julho.

Por volta de 16h, policiais militares efetuaram buscas em uma área de mata do bairro, apontada na denúncia, obtendo êxito em localizar grande quantidade de drogas enterradas dentro de um balde, sendo: 106 pedras fracionadas e uma pedra bruta de crack; 21 tabletes, seis barras grandes e uma barra menor de maconha, além de 163 buchas da mesma droga; 65 papelotes com cocaína; e uma caixa com duas lâminas e uma faca.

Maconha, crack e cocaína foram encontrados dentro de um balde que estava enterrado.

A droga e os materiais foram apreendidos e entregues na Delegacia de Polícia Civil, para serem tomadas as demais providências.

Acompanhe as ações da Fundação Renova em Mariana que geram benefícios para toda a população.

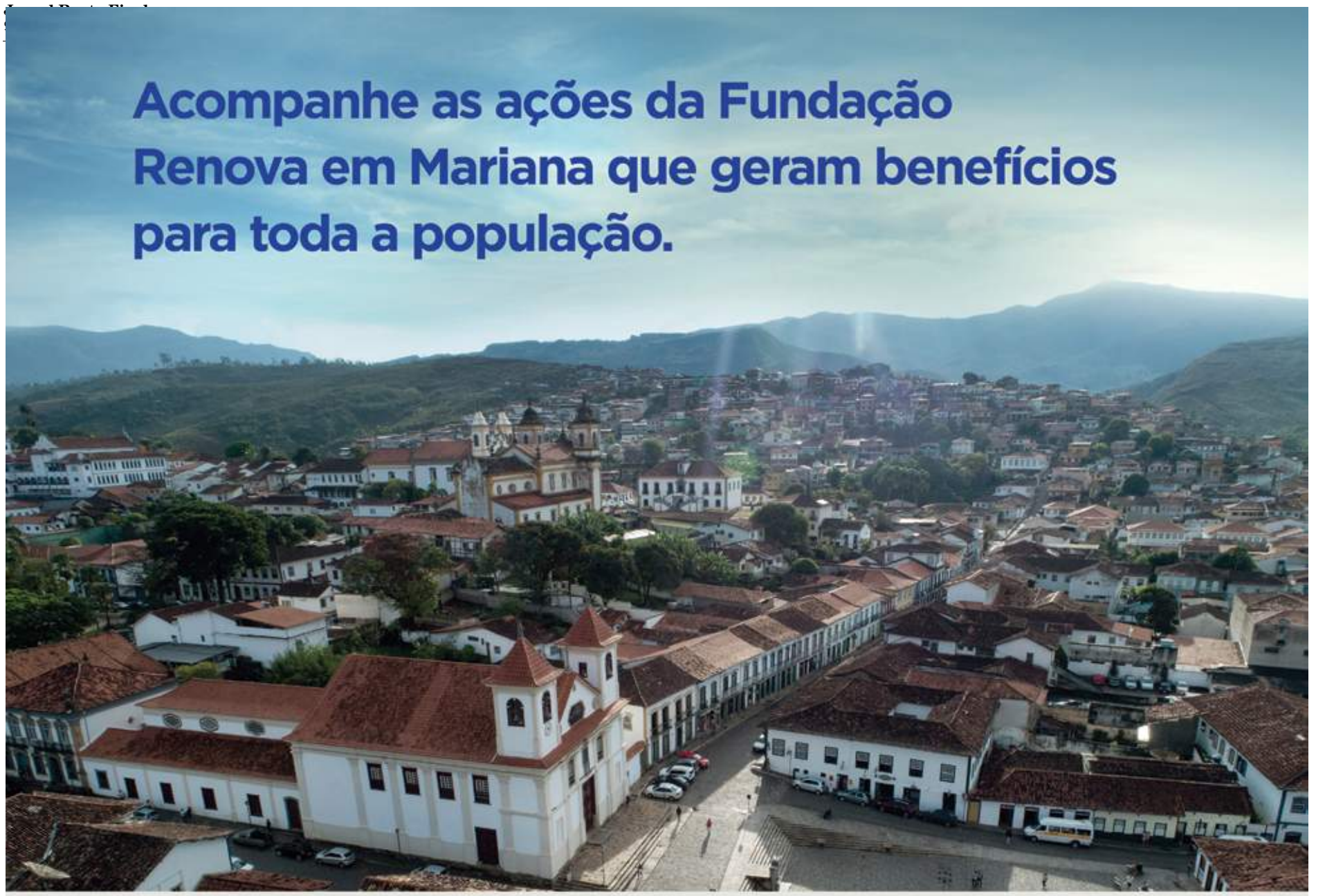

A Fundação Renova destina recursos de reparação e compensação a ações para a recuperação econômica de Mariana e faz entregas nas áreas de infraestrutura, saúde, meio ambiente, saneamento e restauração de propriedades rurais.

→ **R$ 816 MILHÕES**
Aprovados em 139 contratos ativos com fornecedores locais

→ **R$ 3,4 MILHÕES**
Repassados a 91 empresas locais, via Fundo Desenvolve Rio Doce e Fundo Compete Rio Doce, que ajudaram a manter 324 empregos

→ **R$ 40,6 MILHÕES**
Recolhidos pela Prefeitura de Mariana em Impostos sobre Serviços (ISS)

→ **R$ 4,3 MILHÕES**
Investidos em ações culturais, voltadas ao turismo e à qualidade de vida

→ **R$ 71 MILHÕES**
Destinados ao tratamento de esgoto e à construção do aterro sanitário

→ **NOVO CAPSIJ**
Reforma e ampliação de Centro de Atenção Psicossocial Infantojuvenil

→ **4 MIL EMPREGOS**
Serão gerados no pico das obras de Bento Rodrigues e Paracatu de Baixo

*Dados referentes até maio/2020.

E mais:

- Contratação de colaboradores locais
- Revitalização da Praça Gomes Freire
- Preparação de mão de obra local em parceria com o SENAI
- Tratamento de água em Camargos, Paracatu de Baixo e Pedras
- Recuperação da cachoeira de Camargos

Aponte seu celular ou acesse

fundacaorenova.org/acoesmariana

para acompanhar as frentes de atuação da Fundação Renova em Mariana.

FUNDAÇÃO renova

Acesse. Acompanhe. Participe.

MALHAÇÃO TODA FORMA DE AMAR

SEGUNDA-FEIRA

Tato e Aldo se enfrentam. Keyla espera por notícias de Tato e Deco. Tina apoia Anderson, e Samantha observa o casal se beijando. Juca convence Jota a convidar Ellen para jogar com eles. Ellen sugere a Roney que sua avó trabalhe na lanchonete. Keyla liga para Deco. Mitsuko critica o clipe de Tina e reclama de seu comportamento. Lica e Tina conversam com Bóris sobre o sistema de segurança do colégio, e decidem criar um comitê de alunos para falar com os pais e professores. K2 usa Tato para provocar Keyla. Valdemar vê o hematoma no rosto de Tato e se preocupa. Tato tenta conversar com Aldo, mas o pai expulsa o rapaz de casa.

TERÇA-FEIRA

Tato procura Anderson, e Moqueca pede para ele fazer uma entrega suspeita. Anderson convida Tato para ficar em sua casa. Keyla sente medo de Aldo. Benê toca piano para Tonico. Anderson comenta com Tina que MC Pimenta quer que ela e a sua banda se apresentem com ele. Lica não consegue fugir das investidas de Felipe. Anderson aconselha Tato a não fazer as entregas de Moqueca. Bóris ajuda Lica e Tina a se prepararem para a reunião com os pais e professores. Tato desiste de fazer a entrega, e Moqueca fala para Anderson ir em seu lugar. Malu exige que Edgar compareça à reunião de pais na escola para atacar Bóris e Lica.

QUARTA-FEIRA

Malu afirma a Edgar que Bóris quer acabar com a escola. Anderson não aceita fazer a entrega. Lica afirma aos alunos que eles podem mudar a opinião dos pais na reunião. Malu pede a Clara para ajudá-la na reunião de pais e mestres. Josefina reclama da demora na finalização da obra na escola. Keyla leva um fora de Tato, e discute com K2. Luís conta a Marta que Clara brigou com ele por causa de Malu. Roney insiste para Keyla ligar para Deco. Clara pressiona Guto contra Lica e Tina na reunião. Ellen tenta estudar com Fio. Das Dores exige que Tato volte para a escola para ajudá-la a fazer suas coxinhas. Edgar chega para a reunião.

QUINTA-FEIRA

Lica concorda com a permanência de Edgar na reunião. Fio reclama da rigidez das aulas de Ellen. Ellen não consegue dançar, e Fio acha graça. Bóris organiza uma votação, e Edgar articula para decidir a disputa. Josefina avisa a Roney que conversará com Keyla sobre Deco. Tonico fica doente, e Keyla se preocupa com o filho. Tato não consegue fazer as coxinhas como Das Dores ensinou. Dóris alerta Bóris sobre Edgar. Edgar afirma a Malu que voltará a ser o diretor do colégio. Mitsuko pede para conversar com Tina. Keyla decide deixar Tonico na creche. Tato teme encontrar Keyla no colégio. Keyla recebe um telefonema da creche.

SEXTA-FEIRA

Keyla vai embora apressada, e Tato percebe. Lica sugere que haja um Grêmio no colégio, e Bóris gosta. Clara usa Guto para provocar Felipe. Juca incentiva Jota a convidar Ellen para jogar RPG com eles. Fio resolve um problema de matemática em sala de aula e recebe elogios da professora. Keyla deixa Tato cuidando de Tonico. Tato não deixa Roney chamá-lo de volta para a lanchonete. Marta convida Bóris e Dóris para um jantar. Lica encontra um poema escrito por Bóris no livro que pegou emprestado com ele. Tina sente ciúmes de Samantha. Guto tenta explicar as aulas de piano para Benê. Tina leva Anderson para jantar no restaurante dos pais.

SÁBADO

Não há exibição.

NOVO MUNDO

SEGUNDA-FEIRA

Peter repreende Anna por ter desistido de ir para Portugal. Amália vai com Peter ao convento e pede a Madre Assunção para abrigar Olinto, Anna e as crianças. Licurgo e Germana trancam Diara e Ferdinando na taberna. Domitila insiste na ideia de engravidar de Pedro para se casar com ele. Joaquim é levado para a cela. Germana e Licurgo descobrem que Elvira está viva. Greta e Schultz conversam sobre o plano contra Diara. Diara alerta Ferdinando sobre Greta. Licurgo conta a Elvira que Joaquim foi preso novamente. Amália vê a foto de Dom João e desmaia. Thomas decide voltar para o Rio de Janeiro. Elvira se revela para Joaquim.

TERÇA-FEIRA

Joaquim se emociona ao reencontrar Elvira. Peter conta para Leopoldina que Anna voltou para o Rio de Janeiro. Diara sente-se mal e Ferdinando a leva para seu quarto na taberna. Cecília se arruma para seu casamento e Matias afirma que a manterá afastada de Sebastião. Nívea conta a Miss Liu que Elvira inocentou Joaquim. Anna tem uma ideia para manter Thomas longe e pede a ajuda de Leopoldina. Hugo tenta saber com Germana onde ela guarda a escritura da taberna. Cecília e Libério se casam. Patrício comenta com Leopoldina sobre sua desconfiança com Bonifácio e Lurdes. Elvira é sequestrada.

QUARTA-FEIRA

Joaquim encontra Anna no convento. Madre Assunção ouve vozes e entra no quarto de Anna. Amália lembra de Carlota Joaquina. Tibiriçá tem uma visão sobre o futuro de Piatã na aldeia. Bonifácio obriga Patrício a se desculpar com Lurdes. Thomas se enfurece ao saber que Joaquim está solto e que Elvira está viva. Greta pede para Diara não contar para Wolfgang que ficou sozinha com Ferdinando em seu quarto. Germana constata que Hugo está apaixonado por Elvira. Olinto teme que Anna se afaste do convento. Thomas e Joaquim duelam. Anna encurrala Thomas para salvar Joaquim.

QUINTA-FEIRA

Anna e Thomas duelam. Felício invade a casa de Domitila e a chantageia. Madre Assunção exige que todos deixem o convento. Greta questiona Licurgo e Germana sobre Diara. Nívea fica intrigada com Miss Liu. Thomas avisa a Egídio que Anna e Vitória estão no convento. Greta entrega dinheiro para Ferdinando. Amália tem uma lembrança ao ouvir sobre a mãe de Cecília e desmaia. Joaquim e Anna se hospedam no palácio. Schultz fala para Wolfgang que Greta está interessada em Ferdinando. Piatã e Jacira contrariam uma lei da aldeia, e Ubirajara ameaça expulsar os dois. Thomas aparece no palácio para resgatar Anna e Vitória.

SEXTA-FEIRA

Dom Pedro declara que Anna está sob sua proteção e Thomas se irrita. Greta diz a Schultz que irá se casar com Ferdinando e separar Diara de Wolfgang. Elvira tenta fugir do navio pirata. Thomas ameaça Anna. Cecília conta a Amália sobre sua vida com sua mãe. Domitila vai com capangas para o encontro com Felício. Dom Pedro contraria Bonifácio e convoca a Constituinte. Piatã sugere que ele e Jacira deixem a aldeia. Tibiriçá pede que Ubirajara confie em Piatã. Olinto volta para a aldeia. Domitila descobre que foi roubada. Felício entrega a fortuna da ex-esposa para Chalaça. Amália cuida de Peter. Anna propõe um acordo a Fred.

SÁBADO

Fred se surpreende com o que Anna sabe sobre Thomas. Joaquim tenta convencer Peter a se entender com Bonifácio. Fred revela a Anna o que aconteceu com seu pai. Thomas questiona Licurgo e Germana sobre Elvira. Greta fica frustrada por Ferdinando não querer sua companhia. Bonifácio explica a Dom Pedro por que é contra a Constituição. Chalaça afirma que se vingará de Domitila. Domitila pede ajuda financeira a Thomas. Anna conta para Joaquim como descobriu as coordenadas do Galeão Espanhol. Hassan e Jacinto disputam a atenção de Elvira. Anna recebe uma intimação para comparecer à Embaixada da Inglaterra.

TOTALMENTE DEMAIS

SEGUNDA-FEIRA

Rafael afirma a Lu que está apaixonado por Lili. Cascudo recusa a ajuda de Montanha e exige que o professor se afaste. Jeniffer se entristece quando Cascudo termina o namoro com ela. Florisval flagra Maristela com Lírio Lorenzzo e a expulsa de casa. Rosângela avisa aos filhos que está namorando Montanha. Jonatas vai à festa de Leila e passa a noite em sua casa.

TERÇA-FEIRA

Lu pede desculpas a Lili por ter insultado o casal ao vê-la com Rafael. Jojô garante a Arthur que trará Eliza de volta. Lu conta para Eliza que Jonatas passou a noite com Leila. Eliza volta para a casa de Arthur depois das insistências de Jojô. Eliza descobre que Maurice esteve na casa de sua mãe e afirma que Dino não pode saber de seu paradeiro. Lili se surpreende ao ver Germano chegando ao evento de lançamento de seu livro, feito em parceria com Rafael.

QUARTA-FEIRA

Arthur diz a Eliza que não consegue parar de pensar nela. Zé Pedro avisa a Carolina que Dorinha está no hospital, em estado grave. Fabinho estranha a presença de Cassandra na Bastille. Zé Pedro avisa aos filhos que Dorinha está no hospital. Carolina pede a Lu que fique em sua casa cuidando dos sobrinhos. Arthur comemora o tema da nova prova do concurso, confiante na vitória de Eliza. Arthur descobre sobre o estado de saúde de Dorinha e afirma a Carolina que jamais irá abandoná-la.

QUINTA-FEIRA

Montanha questiona Rosângela sobre seus sentimentos por Florisval. Jeniffer conta para o pai que Maristela o está desmoralizando na comunidade. Arthur avisa a Eliza que ela irá à nova etapa do concurso sozinha, sem saber que foi Jonatas quem sugeriu o tema da prova para favorecer a menina. Leila pergunta a Jonatas se ele ainda ama Eliza. Dorinha desperta do coma e assume a identidade de Carolina.

SEXTA-FEIRA

O médico alerta a Zé Pedro que Dorinha não pode ser contrariada, para não sofrer, e sugere que a família procure um especialista. Dino afirma a Peçanha que deseja que Eliza seja presa. Lili sente ciúmes de Rafael ao vê-lo com Marcinha. Arthur sonha que está interpretando um personagem com Eliza e acaba pedindo um beijo para a moça.

SÁBADO

Zé Pedro avisa a Carolina que Dorinha teve alta do hospital. Dorinha surge na redação da revista Totalmente Demais, agindo como se fosse Carolina. Gilda descobre que Germano e Lili são patrocinadores do concurso de Eliza. Gilda revela a Lourdes que Eliza é filha de Germano. Germano se assusta ao saber que Gilda é mãe de Eliza.

FINA ESTAMPA

SEGUNDA-FEIRA

Renê Junior afirma a Griselda que seu pai deixará sua casa, e ela deduz que Tereza Cristina descobriu seu segredo. Griselda manda Severino impedir a entrada de Tereza Cristina no Brasileiríssimo. Glória marca um encontro com Beatriz na pizzaria. Chiara tenta ser simpática quando Fábio diz que ela gostará de conhecer Letícia. Enzo conta para Danielle que viu Glória e Edvaldo na pizzaria. Luana avisa a Renê que ele terá uma grande decepção.

TERÇA-FEIRA

Renê fica intrigado com o pressentimento de Luana. Tereza Cristina invade o restaurante e conta para Renê que Griselda é a investidora do Brasileiríssimo. Danielle revela para Beatriz que ela e Guilherme são pais biológicos de uma criança. Griselda tenta se explicar para Renê. Danielle conta para Beatriz que Esther deu à luz sua filha biológica. Renê avisa a sua equipe que ficará no Brasileiríssimo somente até Griselda arrumar outro chef. Teodora volta, e Pereirinha e Enzo se surpreendem. Renê busca suas coisas na casa de Griselda.

QUARTA-FEIRA

Griselda tenta argumentar com Renê, mas ele não a perdoa. Pereirinha e Enzo estranham a quantidade de malas de Teodora. Tereza Cristina acredita que Griselda conheça seu segredo. Chiara procura Letícia. Renê e Tereza Cristina se preocupam com o sumiço do filho. Tereza Cristina suspeita que o amigo secreto de Crô ainda esteja vivo. Beatriz ameaça contar para Esther sobre sua filha, e Danielle se desespera. Griselda oferece dinheiro para Íris revelar o segredo de Tereza Cristina.

QUINTA-FEIRA

Crô avisa a Tereza Cristina que Griselda estava com Íris. Pereirinha garante a Enzo que descobrirá o mistério que envolve o enriquecimento repentino de Teodora. Rafael se emociona ao pensar em seu filho com Amália. Renê afirma que não perdoará Griselda e a compara a Tereza Cristina. Esther comenta com Guaracy sobre sua desconfiança com Beatriz. Tereza Cristina manda Ferdinand sequestrar Alice. Teodora procura Wallace. Alice avisa a Íris para não revelar o segredo de Tereza Cristina para Griselda.

SEXTA-FEIRA

Íris fica apavorada com a ligação de Alice. Álvaro invade a suíte de Tereza Cristina e ouve Ferdinand falando com ela ao telefone. Ferdinand dopa Alice e a atira em uma estrada deserta. Álvaro conta para a prima que descobriu o seu segredo. Griselda invade o quarto de Tereza Cristina, mas é impedida por Crô de chamar a polícia. Antenor descobre o segredo de Tereza Cristina. Tereza Cristina diz a Ferdinand que deseja ver Quinzé morto. Antenor procura Griselda.

SÁBADO

Griselda hesita em revelar o segredo de Tereza Cristina. Esther fala com Danielle sobre Beatriz. Ferdinand arma um plano contra Quinzé. Álvaro decide contar o segredo de Tereza Cristina para Zambeze. Íris garante a Alice que não irá mais chantagear ninguém. Álvaro implora a Griselda que não conte o segredo de Tereza Cristina. Renê Junior desliga o celular na cara de Tereza Cristina. Renê aceita a sugestão de Tereza Cristina e leva para Griselda o cheque com o valor de seu investimento no Brasileiríssimo.

HORÓSCOPO

ÁRIES - 21/03 a 20/04

Áries, a Lua entrou em Capricórnio e com isso promete te deixar uma pessoa mais séria, contida e mais preocupada com os afazeres do dia a dia do que com as diversões. E não é só nisso que a Lua Caprica interfere, não. Marte está no seu signo e por isso a tendência era de você estar com aquela pressa, querendo resolver tudo com muita rapidez.

TOURO - 21/04 a 20/05

Eita, Touro. Pega umas arrudas aí, põe atrás da orelha, espalha sal grosso pela casa, faz uma oração antes de abrir os olhos todos os dias porque olha, a semana está meio carregadinha para o seu lado, viu? Isso porque nesta semana temos Marte, o planeta da guerra, infernizando o seu astral.

GÊMEOS - 21/05 a 20/06

Gêmeos, teremos uma semana de Lua cheia. Ainda que a seja de uma semana com muitos contatos, eventos sociais e bons drinks, a realidade ainda é o Corona por aí e a necessidade de se manter sério, em casa e com foco no trabalho. Mas, ela também pode garantir uma ajudinha!

CÂNCER - 21/06 a 21/07

Quem já fez aniversário nesta semana, levanta a mão aí! Parabéns, meus cristaizinhos, o inferno astral vai ficando pra trás e vocês estarão com mais confiança e disposição para retomar projetos e levar sua vida com mais alegria. Quem ainda não ficou mais experiente, segura o tchan e liga as antenas, principalmente com troca de mensagens no whatsapp e papos ao vivo ou pelo celular.

LEÃO - 22/07 a 22/08

Leão, nesta semana temos Lua Cheia em Capricórnio, sua 6ª Casa Astral, a Casa do trabalho. Isso significa que depois de ler estas previsões, você vai botar seu salto alto, sua camisa social, pegar seu telefone e incorporar uma executiva muito ocupada, que anda pra lá e pra cá fazendo toc toc toc - mas tudo em casa, tá?

VIRGEM - 23/08 a 22/09

Com o Sol em Câncer, seu signo pode ficar bem mais emotivo, saudosista, compreensivo, mas também ciumento. Ainda assim, com a pegada canceriana, você vai se relacionar com as pessoas de forma mais calorosa e amigável e isso deve se refletir positivamente em vários setores da sua vida.

LIBRA - 23/09 a 22/10

Librianos e librianas, nesta semana, quem manda o papo reto pro seu signo é a dupla Mercúrio e Urano. Eles trocam likes no céu e atingem em cheio a sua Casa do Sucesso! Isso significa que você vai estar com o sexto sentido ativado para perceber oportunidades de crescer na carreira e dar uma rasteira na crise! Você também pode encontrar pessoas bem-sucedidas que queiram fazer negócio ou te indicar um trabalho diferente.

ESCORPIÃO - 23/10 a 21/11

Ei, Escorpião, nesta semana tem um encontro porreta de Mercúrio com Urano que tá interferindo na vida dos signos. Para a sua, a dica é focar nos estudos se quiser subir na vida - quem não quer, né? Caso já tenha um trabalho, você vai estar ainda mais ponta firme para defender suas ideias. Tá certo que não serão ideias muito tradicionais; você vai estar toda diferentona e vai querer inovar, pensar fora da caixa, sabe como é.

SAGITÁRIO - 22/11 a 21/12

Nestaa semana, Mercúrio e Urano estão juntos para influenciar sua vida profissional - e vem mudança por aí, viu? Cuidado especial em relação às responsabilidades: para progredir na carreira, é preciso ser ponta firme com regras e horários. Nada de acordar mais cedo pra poder se atrasar com calma.

CAPRICÓRNIO - 22/12 a 20/01

Saturno mexerá com as suas emoções nos próximos dias. O planeta das responsabilidades, seu regente, promete te deixar mais fechada nos contatos em geral. Por outro lado, Vênus reina na sua Casa do Trabalho e te ajudará a suavizar as coisas, fazendo com que você se mostre mais amiga e compreensiva com os colegas.

AQUÁRIO - 21/01 a 19/02

Nos próximos dias, Mercúrio se aproxima de Urano e aumenta seu foco no trabalho e também sua vontade de procurar soluções novas para velhos problemas. Será uma semana em que sua inteligência estará ainda mais acentuada. Por isso, se pintar uma ideia bem original pra faturar, não deixe ela escapar.

PEIXES - 22/02 a 20/03

Marte estará em sua casa dos recursos materiais. Isso significa que você vai trabalhar com garra para alcançar seus objetivos, e também preferirá cumprir suas tarefas com mais independência, sem contar tanto com os colegas. E olha, eu vejo aqui que quem tem atividade autônoma pode contar com sorte extra nesta semana, viu?

Editorial

A reabertura desigual

Desde o início da pandemia todos nós pudemos observar dois tipos de comportamento entre as pessoas. Os que levaram e ainda levam o isolamento e a quarentena a sério e os que desde o início não deram a mínima para o coronavírus. Hoje o que podemos ver é a injustiça que ocorre com os que respeitaram as medidas restritivas. Comércios que estão fechados desde o princípio continuam fechados em detrimento da situação caótica que estamos vivendo. Situação essa que poderia ter sido evitada se todas as pessoas e estabelecimentos tivessem respeitado as orientações desde o princípio. Municípios que ignoraram a pandemia e mantiveram sua economia funcionando normalmente, veem hoje uma explosão de casos. Começa a preocupação, começam a fechar as portas agora. Os municípios que estão lutando desde março agora carregam o fardo daqueles que não respeitaram. Quantos comércios irão encerrar suas atividades de forma definitiva nas próximas semanas se não abrirem? Imagine ficar três meses com as portas fechadas, sem faturamento e sem incentivo por parte do poder público, é insustentável. Não estamos aqui defendendo que o comércio abra de vez, não estamos aqui afirmando que o correto é que todos os estabelecimentos possam voltar ao normal, a questão é: até quando a irresponsabilidade de uma parcela da população será colocada na conta de todos?

Charge

Expediente

Jornal Ponto Final
Respeito ao leitor

Razão Social
Jornal Ponto Final LTDA.

CNPJ
01.997.074/0001-45

Inscrição
001.737.435.0074

Direção
Rômulo Geraldo Passos
Marilza Sant'Anna Passos

Jornalista Responsável
Alexandre W. da Silva (RG.5.822/MG)

Editoria e Diagramação
Bruna S. P. Souza

Jornal Ponto Final
jornal_pontofinal
TV Ponto Final
www.jornalpontofinalonline.com.br

Reportagem
Pedro Henrique Vieira

Filiado
SINDIJORI adjoriBR

Contato
(jornal@jornalpontofinal.com.br)
(bruna@jornalpontofinal.com.br)
(redacao@jornalpontofinal.com.br)

Telefone e WhatsApp
Geral (31) 3558-1251
Direção (31) 9 8769-6984
WhatsApp (31) 9 8769-6984

Circulação
Mariana, Ouro Preto e região

Impressão
O TEMPO Serviços Gráficos 31 2101-3871

Tiragem Mínima
Minímo 2 mil exemplares

Endereço
Rua Prof. Lauro Moraes, 310.
São Pedro - Mariana/MG.
35420-000 - Caixa Postal 81

Os artigos publicados neste jornal assinados, circulados ou publicitários, são de inteira responsabilidade de seus autores.

A importância das sobrancelhas para a harmonização do rosto

As sobrancelhas dão vida e harmonia para todo o rosto e, principalmente, para o nosso olhar. Por isso, devem seguir um formato que se encaixe e que defina melhor a sua expressão facial. Elas podem indicar a personalidade e, até mesmo, o temperamento de uma pessoa. Por isso, é preciso estar atento ao formato escolhido para elas.

Com certeza, as sobrancelhas são importantes na comunicação e na expressão de nossos sentimentos. Sem elas não, poderíamos nos expressar tão acentuadamente.

Por fim, para tê-las bem desenhadas e naturais, nada melhor do que respeitar as linhas e os pontos de equilíbrio.

O ideal é que as sobrancelhas sejam feitas por um profissional capacitado, com higiene e segurança, e que não ocorram marcações inadequadas.

Lorena Lima - Esteticista e design de sobrancelhas da Clínica Bem Estar.

TRIPARTIDARISMO

O ser humano mostra sua vulnerabilidade perante a realidade quando a maioria dos brasileiros, no domingo a noite, telefona para seus parentes. Isto é um gesto humano de solidariedade como também uma carência afetiva e a necessidade de encontrar um aliado para o enfrentamento da concretitude na segunda feira. No mundo atual, encontrar as pessoas desarmadas é como encontrar uma mulher bonita de camisola. Todos estão atirando com motivo ou sem motivo. Para enfrentar a arena da segunda- feira, só armando até os dentes.

Nós humanos somos permanentes guerreiros, com ou sem resultados. É natural que todo mundo lute, como também deveria ser natural que todos tenham resultados, mas isto é para poucos. Por isto é necessário saber jogar nossas pretensões no calor do fogo e transformar os sonhos em labaredas gigantescas capazes de iluminar nossas estradas de realizações.

A cumplicidade dentro da realidade é necessário e o despojamento integral.

A RACIONALIDADE HUMANA É NOMADE; À NOITE ,ELA ADORMECE, E DE DIA ACORDA COM VALENTIA E FAMINTA.

Somos nós, seres humanos, caçadores e presa. Aventuramos-nos nas matas virgens e perigosas deste grande e variadas floresta humana. Somos também presas; como diz o poeta que " nós humanos só somos raptados pelo afeto".

O desprendimento humano retratado pelos telefonemas de domingo à noite nos joga preparado para a entrada do sol na segunda.

Aprendi a guerrear mudando constantemente. Aumentar a velocidade e potencialidade das armas de acordo com a resistência dos adversários. E uma bala suave é o que mais acontece nas conversas dos parentes e amigos nas conversas noturnas de domingo à noite. Como, por exemplo, duas amigas, conversando e uma no ápice da crise matrimonial diz ser insuportável a manutenção do relacionamento dentro do cotidiano. Outra conversas bem provável é a crise no emprego. Hoje em dia sabemos que atmosfera no ambiente de trabalho está um verdadeiro manicômio. O problema não é o trabalho, mas a difícil arte do relacionamento.

O que vemos no mundo contemporâneo, com os telefonemas de domingo a noite, é um ser humano medroso, carente e inseguro. E estes três requisitos juntos podem desencadear uma crise existencial sem precedente.

Faça como eu, que, despojados para a vida e para segunda feira mudo constantemente de estratégias. Passeio no fim de semana como também na segunda como turistas sem a permanência definitiva e nenhum deles. Obedeço às conveniências que a vida nos solicita.

Pensei até telefonar domingo à noite para o para um grande empresário de âmbito nacional e tenho certeza que desarmaria totalmente, pois apesar de extremamente vencedor conserva áurea de ser humano penetrável.

Hoje estou no time do grande empresário, porém se a segunda feira já foi cruel na atualidade é minha praia. Pois aprendir a nadar observando o procedimento do valente trabalhador vencedor, que, logicamente, se for perguntado porque sua praia é na segunda, ele responderá com consistência é que na segunda a realidade dá sobressaltos, e a maioria dos brasileiros, em vez de projetar sobre ela, é inteiramente sufocada, ficando permanentemente imobilizados. E tem mais: é na segunda em que as coisas reais desprendem dos sonhos e acontecem.

JUAREZ ALVARENGA
ADVOGADO E ESCRITOR

sociais com Rômulo Passos e Tiago Souza

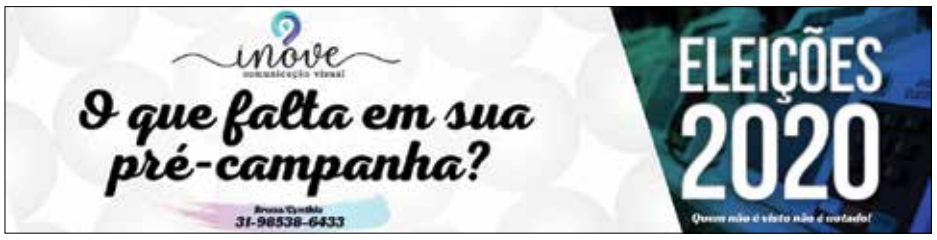

Era loira, ficou ruiva e agora voltou para o loiro de novo, rsrs... Essa camaleoa é a Luana que comemorou mais um aniversário na última quarta-feira (8). Parabéns, Lu!

Ilair Mendes, da empresa Engelig, adquire 300 testes de covid-19, pela empresa Inova Distribuidora e Serviços, para aplicar em funcionários da empresa. Na foto com o Filipe Magalhães da Inova. Parabéns pela iniciativa!

Nada melhor do que a foto do dia do casamento, para comemorar os 14 anos de casados né? Um grande abraço a Lili e ao Tim. Que Deus continue os abençoando!

Uma das maquiadoras do Ateliê Labela, Ingrid Gonçalves, comemora seu aniversário neste domingo (12). Felicidades!

Engenheiros do Açaí já está em funcionamento. Na foto, Wener Alvim prestigiando o Vinícius Neves e Ivani Lisboa. Sucesso!

Recebemos na redação do jornal Ponto Final o presidente do Clube da Vale para uma entrevista de sua gestão!