ANO 24 - **EDIÇÃO 1.255 - 21 a 27 de maio de 2020** - MARIANA/MG E REGIÃO - 20 PÁGINAS **R$1,00**

FIQUE EM CASA! ESSA LUTA É DE TODOS NÓS!

JORNAL & TV
PONTO FINAL
RESPEITO À VOCÊ

Segundo denúncia, empresa estaria abafando casos positivos de covid-19

PÁGINA 14

Tenente fala sobre o aumento de casos de violência doméstica em Mariana.

PÁGINA 7

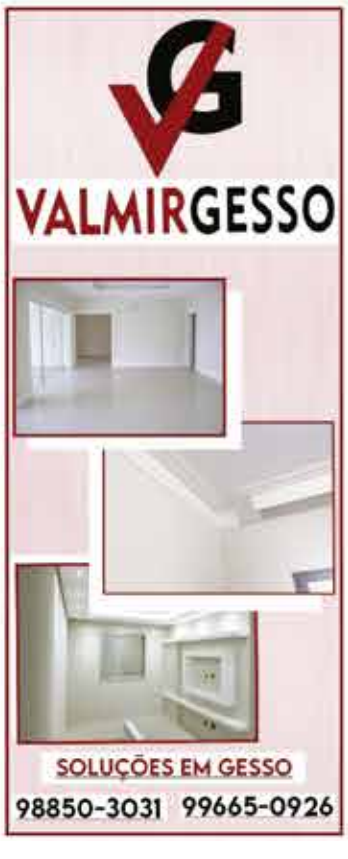

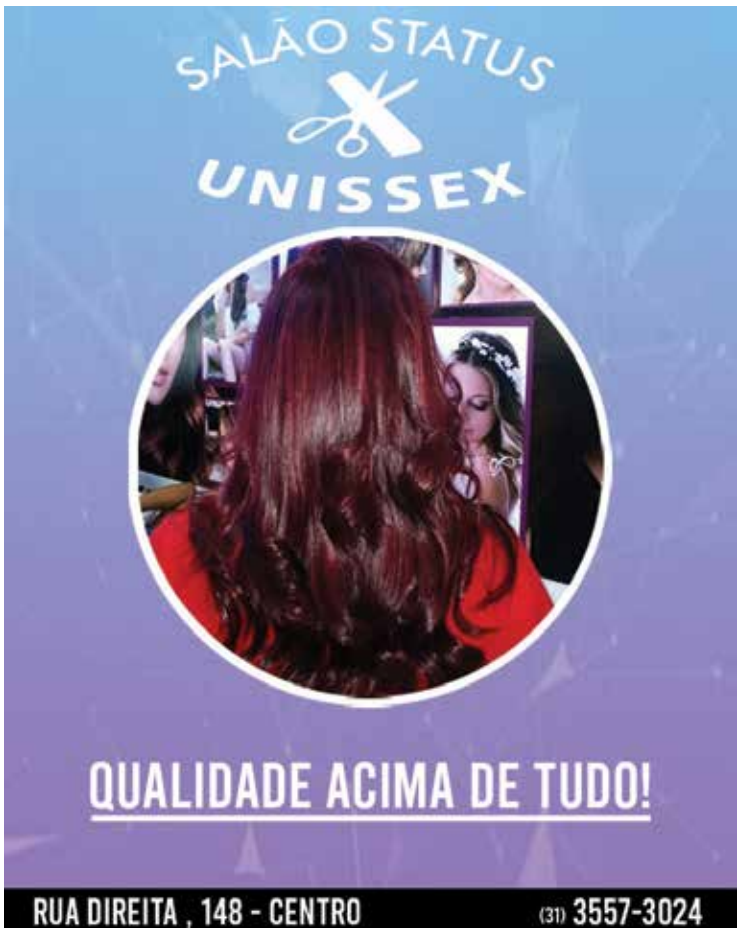

cidades

Bordadeiras de Barra Longa participam de feira internacional

RECONHECIMENTO. Artesãs das Meninas da Barra falam da parceria com o estilista Ronaldo Fraga e a participação do grupo no SPFW.

DA REDAÇÃO

O grupo Meninas da Barra, formado por bordadeiras de Barra Longa, participou da Feira Internacional de Negócios Criativos e Colaborativos Digital (FINCC), que aconteceu, de maneira virtual, no início de maio. As artesãs apresentaram a trajetória do grupo e contaram com foi feita a parceria com o estilista Ronaldo Fraga.

O evento on-line foi acompanhado por pessoas de 35 países diferentes e a apresentação das Meninas da Barra, como case de sucesso, contou com o acesso de cerca de 250 participantes. A palestra das bordadeiras está disponível no YouTube da Fundação Renova.

"Foi gratificante ver nosso trabalho divulgado. Jamais poderíamos imaginar tamanha repercussão em nível nacional. Foi a nossa primeira feira digital e deu tudo certo. E estamos também nas redes sociais. Lá, as pessoas podem ver nossos bordados e estão nos procurando", conta Maria Magaly Lanna, bordadeira do grupo.

CRÉDITO: ANA COLLA

O grupo é um dos 11 projetos de artesãos locais apoiados pela Fundação Renova, por meio da Associação de Cultura Gerais (ACG).

As Meninas da Barra mantêm viva a antiga tradição do bordado na região, que preserva os conhecimentos herdados dos colonizadores portugueses e que hoje geram renda e destaque para o trabalho feminino.

O grupo é um dos 11 projetos de artesãos locais apoiados pela Fundação Renova, por meio da Associação de Cultura Gerais (ACG). Essas iniciativas recebem consultorias, cursos de capacitação e profissionalização. O grupo também participou de outras feiras de exposição e de artesanato em municípios de Minas Gerais e do Espírito Santo e em Brasília.

Fruto desse trabalho com as bordadeiras está a parceria com Ronaldo Fraga, que levou as criações das artesãs para a São Paulo Fashion Week de 2018. Algumas das peças produzidas para o desfile, agora, fazem parte do acervo do Museu de Arte de São Paulo (Masp).

Nota do Partido Democrático Trabalhista - PDT de Mariana

Conscientes da gravidade da crise mundialmente criada pela pandemia do coronavírus, nós, do PDT de Mariana, queremos levar aos marianenses uma palavra de solidariedade e encorajamento nesse tempo de tamanha dificuldade.

Sabemos que o momento é de dúvidas, incertezas e preocupação com o que ainda está por vir. Ainda conhecemos muito pouco sobre o vírus e seu poder de contaminação. Por isso, a coisa mais importante que podemos fazer, em colaboração com a medicina, é evitar qualquer possibilidade de contágio.

A situação pede a nossa total colaboração com as autoridades responsáveis pela gestão da crise sanitária em nosso Município. Além de acatar as decisões de órgãos governamentais é preciso criarmos um ambiente que dê à ciência condições necessárias para uma atuação firme e decisiva. A ciência que tem se mostrado, cada dia mais, ser fundamental para proteger a vida das pessoas.

Como ocorre com todo problema social a solução para a emergência na saúde mundial também passa pela política, mas a ferramenta chave para o enfrentamento é a ciência, que deve estar na linha de frente do real combate. Não há espaço para o achismo. Não podemos aceitar o discurso da escolha entre a saúde e a economia, tema que demanda anos de estudo para se obter conhecimento.

É hora de nos unirmos aos nossos aguerridos e abnegados servidores da rede municipal de saúde que, embora contando com um sistema de saúde deficitário, têm se esforçado para atender às demandas da população com dignidade. A sua conduta há que ser respeitada. A sua voz em favor da ciência não pode ser ignorada e precisa ser ouvida e acatada sobre todos os achismos.

Confiamos que juntos venceremos esta guerra e, muito em breve, poderemos retomar o caminho de construção de uma cidade ainda melhor para todos nós.

Geraldo Sales de Souza
Presidente do PDT de Mariana

Estudantes de Mariana recebem conteúdos digitais

PROJETO. Vídeos lúdicos e educativos também estão sendo publicados no canal Mundo Jojoba no YouTube.

DA REDAÇÃO

Para que as crianças e jovens mantenham contato com atividades educativas e pedagógicas enquanto estão em casa, no período de isolamento social, a Companhia Lunática, em parceria com a Fundação Renova, está produzindo vídeos lúdicos e educativos. A série de conteúdos digitais é enviada para alunos da rede pública de Mariana e também é publicada no canal Mundo Jojoba no YouTube.

Os episódios de "Em Casa com Jojoba" trazem jogos da cultura popular, contação de histórias, música e dança. Além disso, a personagem Jojoba, que apresenta os vídeos, dá dicas de cuidado e segurança para o combate do novo coronavírus.

O conteúdo é distribuído via WhatsApp por diretores de escolas para pais de alunos da rede pública de Mariana. Os vídeos são divulgados às segundas, quartas e sextas, às 10h. Inicialmente, serão 15 episódios com cerca de 10 minutos. A série também será disponibilizada no YouTube da Fundação Renova após a apresentação de todos os episódios.

Um dia antes da veiculação dos vídeos, são enviadas chamadas por meio do Whatsapp convidando para assistirem aos episódios. Além disso, o público recebe materiais que complementam os vídeos principais com dicas de leitura e trava-línguas, por exemplo.

A ação é realizada pela Fundação Renova e faz parte do projeto de sociabilidade para crianças e jovens do Programa de Recuperação de Escolas e Fortalecimento da Educação Pública na Bacia do Rio Doce. A iniciativa tem parceria com a Secretaria de Educação de Mariana e é produzida pela Companhia Lunática.

CRÉDITO: CAROLINA COELHO

Os episódios de "Em Casa com Jojoba" trazem jogos da cultura popular, contação de histórias, música e dança.

Cuidados

De acordo com a Fundação Renova, a equipe envolvida na produção dos conteúdos permanece em isolamento e segue uma metodologia específica de trabalho, que inclui reuniões virtuais e respeita a todas as normas do Ministério da Saúde para prevenir a disseminação do coronavírus.

Secretária fala sobre o ensino não presencial na rede estadual

ORIENTAÇÕES. Julia Sant'Anna apresentou informações sobre o desenvolvimento do modelo que começou na segunda-feira (18) para os estudantes mineiros.

DA REDAÇÃO

A secretária de Estado de Educação, Julia Sant'Anna, explicou na quarta-feira (13), em coletiva virtual, como funcionará o Regime de Estudo não Presencial lançado pela Secretaria de Estado de Educação (SEE). Na oportunidade, Julia falou sobre o funcionamento das ferramentas propostas para viabilizar o ensino remoto e tranquilizou professores, alunos e familiares sobre a continuidade dos estudos durante o período de distanciamento social.

"Não haverá atividades de professores e alunos em escolas", disse. "Não há com o que se preocupar. Professores não têm que se dirigir às escolas, esse acompanhamento deverá ser feito, integralmente, de suas casas", afirmou.

CRÉDITO: PEDRO GONTIJO

Os Planos de Estudos Tutorados (PETs) são apostilas com orientações de estudo e plano mensal de atividades.

Continuidade dos estudos

Para o Regime de Estudo não Presencial, foram estruturados três recursos que vão funcionar de maneira complementar nesse período: o Plano de Estudo Tutorado (PET); o aplicativo Conexão Escola; e o programa de TV "Se Liga na Educação" que será exibido pela Rede Minas. Além disso, as redes sociais e o site da SEE também ajudarão na integração das ações.

O programa "Se Liga na Educação" estreiou na segunda-feira (18) e o aplicativo ficou disponível no Google Play Store na mesma data. Em breve, será disponibilizado também na Apple Store. A navegação na plataforma será custeada pelo Governo de Minas. Os planos de estudo tutorado foram disponibilizados na terça-feira (12) no site estudeemcasa.educacao.mg.gov.br.

Avaliação dos estudantes

A coletiva também teve a participação da subsecretária de Desenvolvimento da Educação Básica, Geniana Faria, que esclareceu como vai funcionar a parte avaliativa das atividades feitas durante o período de aulas remotas.

Segundo ela, o momento é para garantir que os alunos sejam estimulados a aprender os conteúdos conforme o que determinam as apostilas do Plano de Estudo Tutorado (PET), por meio de atividades de fixação. As avaliações, explicou a subsecretária, serão realizadas quando as aulas presenciais forem retomadas.

Ainda de acordo com Geniana, a carga horária obrigatória de 800 horas, estabelecida pelo Conselho Nacional de Educação, está sendo cumprida e considerada no Plano de Estudo Tutorado (PET), mas a forma como será fechado o ano letivo ainda será definida. "A organização das demais horas, no retorno das aulas presenciais, depende de normativa do Conselho Estadual de Educação", disse.

Para os alunos público da educação especial, a subsecretária também destacou que o material foi desenvolvido considerando-se todas as especificidades. Além disso, a subsecretária enfatizou que também estão sendo desenvolvidas algumas estratégias para todos os alunos que, eventualmente, apresentarem dificuldades de aprendizado no modelo de aulas remotas.

Diferentes iniciativas

Os Planos de Estudos Tutorados (PETs) são apostilas com orientações de estudo e plano mensal de atividades. O material foi elaborado por ano de escolaridade, considerando o Currículo Referência de Minas Gerais (CRMG) e a Base Nacional Comum Curricular (BNCC).

É importante salientar que as ações pedagógicas previstas nos PETs têm como objetivo a retomada do conteúdo programático, a consolidação e o posterior avanço na aprendizagem, e serão utilizadas para compor a carga horária obrigatória conforme previsto na Resolução SEE nº 4.130/2020.

A distribuição aos alunos será feita prioritariamente pelos meios virtuais como site, e-mail e Whatsapp. Os alunos que não têm acesso à internet receberão o material impresso.

A organização do processo de entrega do PET impresso aos estudantes deverá ser feita pela escola em estreito diálogo com as Secretarias Municipais de Educação, por meio do aproveitamento dos trabalhadores em deslocamento das prefeituras, dos segmentos representativos das respectivas comunidades, entre outras possibilidades que sejam adequadas a cada comunidade escolar. Assim, não é necessário que os alunos se desloquem até a escola.

O programa de TV "Se Liga na Educação" será exibido pela Rede Minas, de segunda a sexta-feira, nos dias úteis, pela manhã. As teleaulas vão priorizar os conteúdos que os alunos têm mais dificuldades e, além disso, uma hora da programação será transmitida ao vivo, permitindo que os estudantes possam interagir e tirar dúvidas.

Vereadores discutem durante reunião remota da Câmara

ATRITO. Discussão foi motivada por valores que Bruno Mól afirmou ter economizado; Bambu acusa Bruno de estar mentindo.

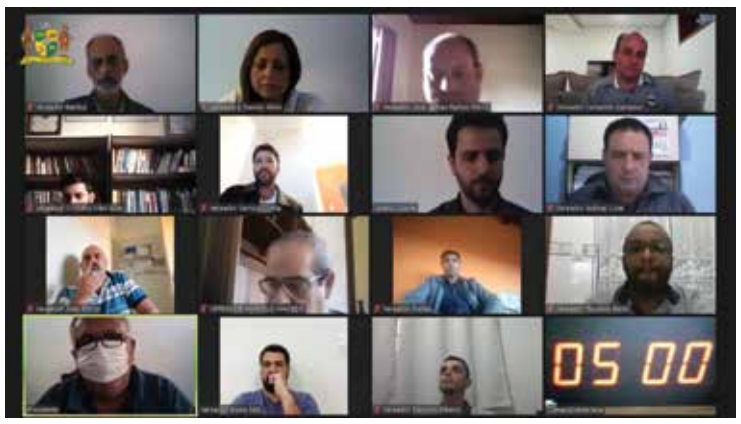

Reunião acontece de forma remota devido a pandemia do novo coronavírus.

DA REDAÇÃO

Na Reunião Ordinária da Câmara Municipal de Mariana na última segunda-feira (18), realizada e transmitida on-line, os vereadores Bruno Mól e Geraldo Sales (Bambu) trocaram farpas e acusações. A discussão teve início quando o edil Bruno Mól afirmou ter economizado e entregue aos cofres públicos R$ 2.300.000,00 ao final de sua gestão como presidente da Câmara em 2013/2014, indicando que o valor fosse gasto na construção de leitos de UTI na cidade de Mariana.

Dada a continuidade as pautas da reunião, o vereador Geraldo Sales pediu a palavra e rebateu as afirmações de Bruno. Segundo ele, o vereador Bruno estaria faltando com a verdade quando afirmou ter economizado o montante. Ainda de acordo com Bambu, a sua gestão como presidente da casa havia devolvido aos cofres do legislativo a quantia de R$ 1.300.000,00 ao final de 2012, quantia essa que estaria sendo contabilizada por Bruno.

Após Bambu reivindicar a parte do valor devolvido como sendo de sua autoria, Bruno Mól voltou a afirmar que se sente orgulhoso pelo valor que economizou.

Posicionamentos

Em resposta aos questionamentos do Jornal Ponto Final, o vereador Geraldo Sales enviou os comprovantes dos depósitos feitos à Câmara Municipal totalizando o valor de R$ 1.300.000,00 em dezembro de 2012. Bruno Mól, ao final de sua resposta, disse que ficaria envergonhado se as críticas fossem porque os 2,3 milhões que economizou tivessem sumido ou sido desviados dos cofres públicos.

Leia a íntegra a resposta de Bruno Mól:

"Todas minhas ações como vereador e presidente da câmara (2013/2014) foram públicas, notórias e documentadas. Estão disponíveis nos arquivos da câmara para comprovar e qualquer cidadão brasileiro pode e deve ter acesso!

Agora, ser criticado por ter Economizado Recursos Públicos e devolvido ao executivo com a indicação para Mariana ter uma UTI de 10 leitos, mostra que a minha atuação como Gestor Público está no caminho certo!

Eu ficaria envergonhado se as críticas fossem porque os 2,3 milhões que economizei estivessem sumido ou sido desviados dos cofres públicos!

Gestão Pública Responsável e Qualificada são minhas premissas na administração pública."

Os comprovantes dos depósitos do vereador Geraldo Sales estarão anexos na matéria em nosso site.

TRANSMISSÃO

Prestação de Contas do 1º Quadrimestre será online

DA REDAÇÃO

A Prefeitura de Mariana, por meio da Secretaria de Planejamento, Suprimentos e Transparência, realiza no dia 29 de maio a Prestação de Contas do 1º Quadrimestre referente ao ano de 2020. Devido à pandemia do COVID-19, o evento, será exclusivamente online, com transmissão ao vivo no canal do YouTube da Secretaria de Planejamento de Mariana.

Dúvidas, esclarecimentos, críticas, sugestões e manifestações deverão ser enviados para o e-mail orcamento@mariana.mg.gov.br. Sendo analisadas e respondidas de forma a garantir a participação da população.

A audiência acontece regularmente, cumprindo com o dever da transparência e seguindo os parâmetros da Lei de Responsabilidade Fiscal.

Prestação de Contas do 1º Quadrimestre de 2020
Data: Sexta-Feira, 29 de maio.
Horário: 18h.
Local: Canal da Secretaria de Planejamento de Mariana no Youtube.

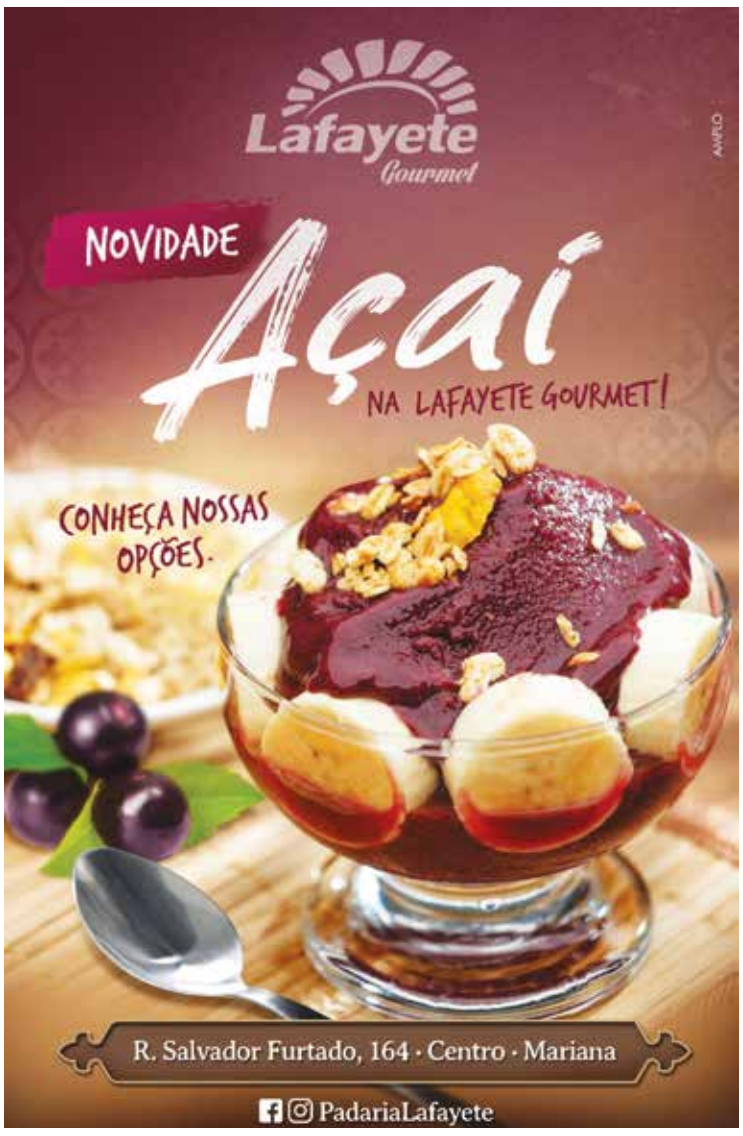

Iniciado o pagamento da segunda parcela do Bolsa Merenda

SUPORTE. Benefício, no valor de R$ 50, será depositado para auxiliar famílias de alunos da rede estadual e de baixa renda durante a pandemia.

DA REDAÇÃO

O Governo de Minas começou a pagar a partir de segunda-feira (18) a segunda parcela, no valor de R$ 50, do Bolsa Merenda, criado para auxiliar as famílias de alunos da rede estadual nesse momento de dificuldades devido à pandemia. Ao todo, serão beneficiados 380 mil estudantes por meio de parceria entre a Secretaria de Estado de Desenvolvimento Social (Sedese) e o Ministério Público de Minas Gerais (MPMG).

Até a segunda-feira (18/5), 117 mil alunos haviam se cadastrado no PagBank PagSeguro - plataforma utilizada pelo Estado para fazer a transferência - e recebido o benefício. As demais crianças e adolescentes que têm direito ao Bolsa Merenda devem se inscrever no aplicativo para ter acesso ao auxílio.

Ao todo, serão pagas quatro parcelas e o pagamento pode ser consultado no MG App, disponível para download nas lojas virtuais dos sistemas Android e iOS. Baixada a ferramenta, basta o interessado clicar no menu "Desenvolvimento Social".

Quem tem direito

Para ter acesso ao benefício, a família deve estar incluída na faixa de extrema pobreza, em que a renda per capita não ultrapasse R$ 89 mensais. Todos os filhos matriculados na rede estadual de ensino têm direito ao auxílio. Em um núcleo familiar com quatro alunos matriculados nas escolas estaduais, por exemplo, será fornecido um cartão único no valor de R$ 200.

O responsável pela família inscrito no CadÚnico deve se cadastrar no aplicativo PagBank, que fará a aprovação do benefício. A inscrição é simples: basta baixar o aplicativo PagSeguro PagBank, disponível no Google Play e na App Store e realizar o cadastro. Também é possível realizar o processo pelo site https://cadastro.pagseguro.uol.com.br/. Porém, neste caso, é preciso concluir a abertura da conta no aplicativo efetuando o envio dos documentos (foto do RG ou CNH e selfie segurando este documento).

ARRECADAÇÃO

Romeu Zema detalha situação fiscal do Estado e pede apoio

DA REDAÇÃO

O governador Romeu Zema e secretários de Estado apresentaram, na sexta-feira (15), durante coletiva de imprensa na Cidade Administrativa, a grave situação financeira de Minas Gerais e seus desdobramentos devido à queda na receita motivada pela crise do coronavírus. Zema ainda pediu compreensão e apoio dos demais Poderes para encontrar soluções que garantam os investimentos necessários na área da Saúde para o enfrentamento à covid-19, além do funcionamento da máquina e a manutenção dos serviços públicos.

A queda na arrecadação de ICMS, em abril, foi de R$ 1,2 bilhão. A expectativa é de que, em maio, a diminuição da receita seja de R$ 2,2 bilhões, afetando ainda mais o déficit fiscal do Estado. "Esperamos que a ajuda do governo federal chegue ainda este mês, mas vale lembrar que ela representa uma fração da nossa perda e não vai equacionar o nosso problema. Consequentemente, não teremos condição de continuar pagando as obrigações do Estado, mesmo as mais relevantes", explicou Zema, lembrando que ainda não é possível estipular uma data para pagamento dos salários do restante do funcionalismo público.

Tenente fala sobre o aumento de casos de violência doméstica em Mariana

COMBATE. Thiago Mota, comandante da PM em Mariana enfatizou a denúncia como a principal forma de combate a esses crimes.

Para denunciar casos de violência contra a mulher maior de 18 anos, o número é o 180.

DA REDAÇÃO

Tendo em vista o quadro de isolamento social decorrente da pandemia do novo coronavírus, a forma de combater os crimes e o número de casos estão sob mudança. Pensando nisso, o Ponto Final conversou um agente de segurança da cidade de Mariana.

Segundo o Comandante da Polícia Militar em Mariana, Tenente Thiago Mota, a PM notou um aumento de cerca de 10% no número de casos de violência doméstica no município.

A grande dificuldade de atuação policial nos crimes domésticos está na clandestinidade dos fatos, conta o oficial. Ele alerta para uma subnotificação recorrente nestas ocorrências, "infelizmente, o número de registros não corresponde ao número exato de fatos, pois muitas vítimas, pelos mais diversos motivos, deixam de denunciar os agressores" ressalta. A subnotificação nestes casos é diretamente ligada a repressão da vítima por parte do agressor, que impossibilita qualquer reação da mulher que sofre as agressões.

O Comandante da PM em Mariana enfatizou a denúncia como a principal forma de combate a esses crimes. Segundo ele, "o registro da ocorrência é de fundamental importância para que os outros órgãos de defesa social possam fazer a sua parte, como por exemplo, a Polícia Civil".

Em relação aos cuidados com a vítima, o policial explica que ao atender as ocorrências a primeira medida a ser tomada pela polícia é afastar o agressor da vítima e fazer com que a vítima se sinta à vontade em falar sobre o que ocorreu. Thiago ressalta que cada caso é tratado de maneira distinta após a ocorrência, "por vezes, ajudamos na retirada de bens e pertences da vítima quando esta opta por sair da residência".

Sobre o isolamento social e as medidas que vem sendo adotadas em combate ao novo coronavírus, Thiago volta a salientar a importância da denúncia, "entendo toda a complexidade que envolve o assunto, mas certo é que somente através do conhecimento dos fatos é que podemos agir". Sobre os outros tipos de violência, o tenente frisa que é preciso encorajar as vítimas e fazer com que elas consigam identificar essa agressões desde o princípio, "a grande maioria das vítimas sofrem sucessivos tipos de violência psicológica, patrimonial e moral antes de serem agredidas fisicamente. É importante que a vítima não dê pouco valor a essas violências que quase sempre desencadeiam em violências físicas" ressalta.

Sobre as medidas de combate na cidade de Mariana, Thiago conta que a PM vem trabalhando lado a lado com a Polícia Civil, e que seu contato é constante com o Delegado Cristiano Castelucci para adotar medidas de prevenção.

Para denunciar casos de violência contra a mulher maior de 18 anos, o número é o 180. Em casos de menores de idade e idosos, o mais recomendado é o 100.

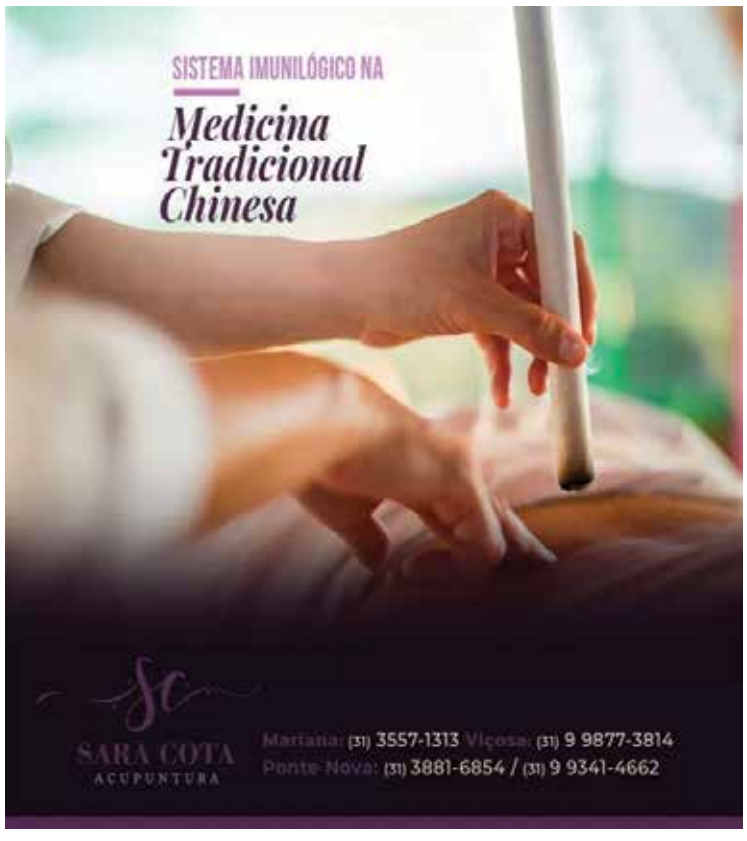

Nova sede da CAPSij é inaugurada em Mariana

DESTINAÇÃO. Novo local atenderá crianças e adolescentes portadores de transtornos mentais graves e persistentes no município e região.

DA REDAÇÃO

Na sexta-feira (15), a população de Mariana recebeu o novo Centro de Atenção Psicossocial Infantojuvenil (CAPSij). O espaço, localizado no centro histórico da cidade, foi reformado e ganhou novas áreas, o que possibilita a ampliação do atendimento, tratamento e acolhimento de crianças e adolescentes portadores de transtornos mentais graves e persistentes no município e região.

As obras foram realizadas pela Fundação Renova e fazem parte do compromisso firmado entre a instituição e a Prefeitura Municipal de Mariana. A Secretaria de Saúde do município fará a gestão do novo centro, na rua Senador Bawden, número 61, no centro de Mariana

O local, que originalmente possuía 100 metros quadrados, passa a ter 300 metros quadrados de área construída e mobiliada. E conta com novas salas de atendimento, um centro de enfermagem e acolhimento, além de uma área de oficina de trabalho para as equipes de saúde.

CRÉDITO: FUNDAÇÃO RENOVA

O atendimento do novo CAPSij será integral e realizado por uma equipe multidisciplinar.

O Centro também ganhou uma área externa com jardim. "Esse é um diferencial da nova estrutura, que possibilitará o desenvolvimento de atividades psicossociais complementares", destaca Igor Damiani, especialista do Programa de Saúde da Fundação Renova.

O atendimento do novo CAPSij será integral e realizado por uma equipe multidisciplinar formada por psicólogos clínicos, psiquiatra, assistentes sociais, fonoaudiólogo, terapeutas ocupacionais, sociólogo e arteterapeuta, como consta no Cadastro Nacional de Estabelecimentos de Saúde.

De acordo com a Prefeitura de Mariana, devido ao enfrentamento do novo coronavírus, os atendimentos presenciais no CAPSij serão restritos aos casos de urgência e/ou alta complexidade. Os demais quadros terão assistência remota. Para qualquer dúvida e orientação, os marianenses devem entrar em contato por meio do telefone: 3558-5494.

Funed tem projetos aprovados para diagnóstico e tratamento da covid-19

PESQUISA. Iniciativas buscam respostas rápidas e eficazes para a doença durante a pandemia.

DA REDAÇÃO

A Fundação Ezequiel Dias (Funed) teve dois projetos de pesquisa aprovados na chamada do "Programa emergencial de apoio a ações de enfrentamento da pandemia causada pelo novo coronavírus", da Fundação de Amparo à Pesquisa do Estado de Minas Gerais (Fapemig). O objetivo da seleção é estimular a cooperação entre pesquisadores e órgãos de pesquisa, apoiar ações voltadas ao enfrentamento e à redução dos danos causados pela covid-19; e incentivar a busca por procedimentos eficazes no combate à pandemia.

Os trabalhos aprovados são coordenados pelos pesquisadores Sérgio Caldas e Luiz Guilherme Heneine, ambos da Diretoria de Pesquisa e Desenvolvimento (DPD). O projeto "Uso de ferramenta molecular e desenvolvimento de soro heterólogo anti-Sars-Cov-2 como estratégia de enfrentamento à covid-19", coordenado por Sérgio Caldas, tem como potencial impacto o uso de recursos de infraestrutura já disponíveis na instituição para desenvolver uma alternativa terapêutica ainda não proposta no contexto da pandemia.

"Vários estudos têm demonstrado que a administração passiva de anticorpos policlonais pode melhorar a taxa de sobrevida em infecções virais graves, sendo vista como uma estratégia promissora para o enfrentamento à covid-19 e para o controle de futuros surtos", explica Caldas.

O projeto de Luiz Heneine tem objetivo de desenvolver um teste rápido com o biossensor para a doença, preenchendo a lacuna entre os dois testes existentes: o molecular, que detecta o componente genético do vírus na amostra; e o imunológico, que detecta os anticorpos IgM e IgG no soro de paciente.

O diferencial esperado para este teste é detectar proteínas virais nas amostras antes mesmo dos sintomas aparecerem. A detecção precoce é fundamental para definir estratégias de controle da pandemia, como mapeamento dos locais com necessidade de lockdown, isolamento social mais rígido e também sobre onde já se pode iniciar o retorno das atividades sociais.

CRÉDITO: KAROL AVELINO

Os trabalhos aprovados são coordenados pelos pesquisadores Sérgio Caldas e Luiz Guilherme Heneine, ambos da Diretoria de Pesquisa e Desenvolvimento (DPD).

DISKCOVID

Confira os canais de comunicação criados para cada tipo de atendimento relacionado ao novo coronavírus (Covid-19):

Whatsapp Responde
(31) 99712-4008
Canal para tirar dúvidas e mantê-lo informado

Disk Saúde Mental
99685-9945 | 3557-4222
Canal de atendimento para urgências psicológicas em saúde mental

Whatapp Denúncia
(31) 99707-4122
Canal para registro de denúncias de estabelecimentos abertos irregularmente e aglomeração de pessoas

A desinfecção das ruas está de volta!
Todos os bairros e distritos do município serão atendidos pelo serviço. Confira o cronograma dos locais através dos canais oficiais do município.

Whatsapp Responde: (31) 99712-4008
+ informações: mariana.mg.gov.br

SUS

PREFEITURA DE MARIANA
DE MÃOS DADAS COM A NOSSA GENTE

Combate à pandemia nas prisões encara a superlotação

DIREITOS. Pesquisadoras do Crisp-UFMG afirmam, por exemplo, que grande parte das mulheres presas poderia estar em casa, mas esse direito não é respeitado.

DA REDAÇÃO

As unidades prisionais abrigam hoje, de acordo com o Departamento Penitenciário Nacional (Depen), 745.746 pessoas, e o órgão registra 23 mortes causadas pela Covid-19, 603 casos confirmados e 376 suspeitos. Foram feitos 2.323 testes para detecção do novo coronavírus. Pesquisadoras do Centro de Estudos sobre Criminalidade e Segurança Pública (Crisp), da UFMG, que têm investigado a situação do sistema prisional no país e, particularmente, em Minas Gerais, afirmam que o problema poderia estar atenuado se as prisões abrigassem menos presos provisórios, que são aqueles que esperam julgamento, e se a progressão de regime (fechado para semiaberto, por exemplo) fosse acelerada. Em Minas Gerais, mais da metade das mulheres presas aguardam julgamentos.

Como lembra a socióloga Luana Hordones, o Conselho Nacional de Justiça (CNJ) divulgou, em março último, documento em que recomenda a substituição de prisões provisórias por domiciliares, com prioridade para alguns grupos como mulheres gestantes, lactantes, mães e responsáveis por crianças de até 12 anos de idade.

De acordo com a pesquisadora, que faz residência pós-doutoral em Sociologia na UFMG, o Brasil tem a terceira maior taxa de aprisionamento de mulheres, com índices mais altos que Rússia e China, por exemplo. Do ano 2000 a 2016, o encarceramento cresceu 650%, e as unidades femininas têm quase 50% a mais de presas que a lotação apropriada. "Além disso, faltam infraestrutura, profissionais e insumos, o que é desastroso quando a prioridade absoluta é o controle de uma pandemia", diz Luana Hordones.

Também pesquisadora do Crisp, Natália Martino estudou, no mestrado em Sociologia, a porosidade do sistema penitenciário. Segundo ela, as prisões não são lugares isolados da sociedade, como em geral se pensa. Seus muros são atravessados por fluxos afetivos, financeiros, de produtos como alimentos e materiais de higiene, de drogas lícitas e ilícitas, armas e celulares. Esses itens são levados para dentro e para fora dos presídios por famílias, entidades religiosas, grupos de defesa dos direitos humanos e facções criminosas.

"No quadro da pandemia, a suspensão de visitas, medida tomada para evitar a circulação do vírus, praticamente interrompeu a entrada de produtos de higiene pessoal e a saída de dinheiro, legal ou ilegal, importante principalmente para as mulheres, que quase sempre são as únicas responsáveis pelos filhos e precisam enviar recursos para o seu sustento", explica Natália. Ela lembra também que a suspensão do acesso de organizadores de oficinas restringe a possibilidade de trabalho e de geração de renda.

PRODUÇÃO

Sistema prisional mineiro produz 1 milhão de máscaras

DA REDAÇÃO

O sistema prisional mineiro alcançou a produção de 1 milhão de máscaras de proteção contra a covid-19. Os equipamentos de proteção, produzidos por detentos de diversas regiões de Minas, são distribuídos prioritariamente para as forças de Segurança e também para hospitais, asilos e servidores municipais de algumas cidades que fecharam parceria com a Secretaria de Estado de Justiça e Segurança Pública (Sejusp).

Atualmente, 36 presídios e penitenciárias estão envolvidos no processo, com linhas de produção montadas e 400 presos treinados e trabalhando sete dias por semana na confecção das máscaras, divididos em turnos. A produção já alcançou mais de 43 mil equipamentos de proteção por dia, o que significa praticamente o dobro da meta de 22 mil itens diários inicialmente estipulada pelo Departamento Penitenciário de Minas Gerais (Depen-MG). O trabalho começou em 6 de abril, em escala crescente de aumento de unidades prisionais envolvidas e detentos capacitados.

Além de quem recebe os equipamentos de proteção, também são beneficiados os que estão na linha de produção. Para os presos incluídos na tarefa, além da oportunidade de ressocialização e capacitação profissional por meio da colaboração com a saúde pública, há a vantagem da remição de pena pelos serviços prestados. Três dias em exercício significam um a menos na condenação.

Matéria-prima

Para a produção das máscaras, o Governo de Minas adquiriu 165 mil metros de TNT. Essa matéria-prima foi dividida entre as unidades fabris, que receberam também tecidos de algodão para a produção de máscaras laváveis. A confecção dos itens reutilizáveis começou no final de abril, com a doação de 34,4 mil metros pela empresa Cedro Cachoeira. Atualmente, são 13,5 mil máscaras de tecido produzidas e já doadas.

A previsão é de ampliar a confecção de máscaras laváveis, com a aquisição de 10,4 mil metros de tecido pela Sejusp. A pasta também já trabalha na compra de outros 250 mil metros de TNT, considerando o bom desempenho da produção no sistema prisional e também no socioeducativo (com cerca de 6 mil máscaras feitas para uso do próprio sistema).

Responsável pela PM em Mariana se reúne com comerciantes

PREVENÇÃO. O objetivo foi falar sobre a segurança dos estabelecimentos comerciais em época de isolamento social.

DA REDAÇÃO

No dia 14, Heliene, Geise (Fortaleza MACON) e dois representantes do Emilson (Adjetivo CETEP) foram recebidos pelo Ten. Thiago Mota no quartel de Mariana. O objetivo foi falar sobre a segurança dos estabelecimentos comerciais em época de isolamento social.

De acordo com o Tenente, não houve aumento de ocorrências neste período se comparado ao mesmo período de 2019, porém o oficial recomendou que os comerciantes tomem alguns cuidados, como por exemplo, evitar fazer o fechamento do caixa com a loja fechada, pois se houver uma abordagem de um criminoso, fica mais difícil alguém de fora perceber e acionar a PM. Investir em sistemas de segurança, sejam eletrônicos ou outros físicos, como grades, travas, etc também são medidas aconselhadas.

O Tenentes Thiago também orientou que se evite fazer o Boletim de Ocorrência pela Internet porque este B.O não cai direto no sistema da PM de Mariana. O Boletim vai para a sede em BH, que vai fechar a estatística para depois encaminhar o BO para a localidade onde houve a ocorrência. Então, segundo ele, é melhor fazer o BO presencialmente e sempre que tiver qualquer dano ou tentativa de dano. Se não tem registro, as informações sobre ocorrências ficam sub avaliadas e dificulta o rastreamento.

Com relação ao patrulhamento nas ruas, foi informado que a cidade está dividida em 3 áreas:

- Chácara, Cartucha, Cabanas, etc
- Centro, Galego, Estrela do Sul e Rosário
- Colina, Vila do Sapo, São Cristóvão, Maquiné e Jd. inconfidentes.

As viaturas estão sendo direcionadas para os bairros residenciais onde tem mais registros de ocorrências. Foi enfatizado que se existem mais registros de ocorrências em determinada região, a patrulha no local será intensificada.

Sobre intensificar o patrulhamento em ruas escuras, foi sugerido que a Prefeitura seja acionada para melhorar a iluminação de forma a tratar a causa raiz. Os comerciantes afirmam ter passado os nomes das ruas e pediram que sejam inseridas nas rotas de patrulha.

Os comerciantes perguntaram porque a PM não aborda pessoas que estejam aglomeradas e/ou sem máscaras nas ruas. A resposta foi de que a PM pode auxiliar nas orientações, mas esta atribuição é da Guarda Municipal por se tratar de um decreto do município.

Ainda sobre responsabilidades, segundo o oficial, a PM atua quando é acionada para uma ocorrência e se tiver flagrante, ela entrega o meliante a Polícia Civil. Se não tiver flagrante, embora o BO seja feito na PM, quem investiga é a Polícia Civil.

De acordo com o Tenente, não houve aumento de ocorrências neste período se comparado ao mesmo período de 2019.

Devido a pandemia do Covid-19, o Plano assistencial São José, prezando pela sua saúde e segurança, informa que não será necessário efetuar o pagamento dos boletos em bancos, casas lotéricas e na sede da empresa.

Estaremos disponibilizando motoboys, portando identificação da empresa e máquinas de cartão (débito), para receber os pagamentos em sua residência. Aceitamos também pagamentos através de transferências on-line.

Solicite atendimento:
(31) 3557-1559 (31) 9 9997-5041
assistencialsaojose

Funerária de Agostinho | Plantão 24h
Rua Raimundo Gamarano. 111 - São Pedro

NOTA PÚBLICA A SOCIEDADE MARIANENSE

De alma leve e coração aliviado, alegre e com a certeza de que a justiça foi feita, trago a conhecimento do povo marianense o desfecho do processo judicial que versou contra mim e pretendeu minha desonra, mas que agora, em sede primeiro grau, foi, com a graça de Deus e a soberania da Justiça, reconhecida minha inocência – Justiça essa que sempre obteve minha mais alta confiança e respeito.

Muito embora essa notícia não tenha a mesma foça e repercussão para desfazer àquelas negativas anteriormente veiculadas, inclusive na mídia nacional, sinto-me no dever e na obrigação de informar, a todos que depositaram e ainda continuam a depositar a confiança, que a justiça foi feita.

Como dito pelo saudoso Ulysses Guimarães "o homem público é cidadão de tempo inteiro, de quem as circunstâncias exigem o sacrifício da liberdade pessoal, mas a quem o destino oferece a mais confortadora das recompensas: a de servir à Nação em sua grandeza e projeção na eternidade.".

Em breve síntese, como é de conhecimento, dedico minha vida a servir ao público.

Sinto-me honrado por ter me sido confiado funções públicas, desde os idos de 2013.

Destas honradas funções públicas ocupadas, duramente, em 2017, foi necessário eu me afastar para me dedicar integralmente em minha defesa e provar minha inocência.

A frente daqueles cargos, com a participação de todos e com confiabilidade reciproca com os integrantes do Poder Legislativo e Executivo, formamos uma grande equipe de trabalho, galgamos credibilidade, confiança e respeito com muita honradez.

No desempenho de minhas funções me esforcei e busquei dar o meu melhor em tudo que participei – muito embora, humildemente, reconheço minhas limitações e falhas afetas a todos seres humanos.

Agora, com a crença em Nosso Pai, Jesus Cristo, cada dia mais ampliada, na certeza de que Ele nunca me desamparou, especialmente neste contexto, tendo a plena convicção de que Ele sempre estará presente em todos os dias da minha vida em todos os passos que eu der e por todos os caminhos que eu trilhar, agradeço Senhor imensamente por todas as aprovações que passei, onde ao lado da minha família dedicarei

meus passos ao Senhor.

Mas hoje, após todos os momentos vividos, longos, mais de 3 (três) anos, volto a dizer a todos: obrigado por estarem a meu lado e por confiarem em mim a todo momento! Minha inocência e meu caráter foram provados, reconhecidos e declarados pela justiça, que me inocentou proferindo a sentença de absolvição.

Como a grande maioria, sou pai, sou filho, sou irmão, sou marido, sou amigo, sou profissional, tenho valores de uma forte estrutura familiar, sou falho como ser humano, mas nunca de forma intencional, enfim, sou EDVALDO ANDRADE, e assim quero prosseguir os novos caminhos que vierem pela frente, sempre guiado pelas mãos Divina.

Forte abraço, imensamente agradecido e honrado com a confiança sempre em mim depositada, estou de volta e de cabeça erguida.

Mariana, 20 de maio de 2020.

Edvaldo Andrade
Honradamente
cidadão marianense

Samarco faz doação de máscaras para comunidades

REPASSE. A distribuição das máscaras para as comunidades ocorrerá em parceria com as Secretarias Municipais de Saúde de Mariana, Ouro Preto, Catas Altas e Matipó.

Junto com a máscara, a população receberá um material informativo com recomendações e boas práticas de utilização.

DA REDAÇÃO

No intuito de ampliar sua contribuição na prevenção e no combate ao novo coronavírus, a Samarco está realizando, a partir da terça-feira (19), a doação de cerca de 33,5 mil máscaras de tecido para que as prefeituras dos municípios da área de influência dos complexos de Germano (MG) e Ubu (ES) possam distribuir para as comunidades. Todas foram produzidas conforme as especificações técnicas e adquiridas de fornecedores locais, fomentando também a geração de renda e a economia da região.

A distribuição das máscaras para as comunidades ocorrerá em parceria com as Secretarias Municipais de Saúde de Mariana, Ouro Preto, Catas Altas e Matipó, em Minas Gerais, e Anchieta, Guarapari e Piúma, no Espírito Santo. Junto com a máscara, a população receberá um material informativo com recomendações e boas práticas de utilização.

A Samarco já forneceu máscaras de tecido para todos os empregados próprios e seus familiares e também para terceiros mobilizados em seus complexos industriais. O uso de máscaras pela população é recomendado por autoridades de saúde, pois funcionam como barreira física que dificulta a disseminação de gotículas expelidas pelo nariz ou pela boca do usuário no ambiente. Em diversas cidades, sua utilização passou a ser obrigatória para circulação em vias públicas e acesso a estabelecimentos públicos, comerciais e bancários.

Jornal Ponto Final
21 a 27 de maio de 2020

Segundo denúncia, empresa estaria abafando casos positivos de covid-19

SUSPEITA. Denúncia chegou a Comissão de Direitos Humanos da Câmara de Mariana através de um funcionário de empreiteira que presta serviços a Renova.

DA REDAÇÃO

Na tarde desta quarta-feira (20) o Ponto Final recebeu informações de que possíveis irregularidades, visando abafamento de resultados positivos para coronavírus em testes realizados em uma empreiteira, estariam ocorrendo em Mariana. Consultando fontes confiáveis, foi constatado que a denúncia chegou até a Câmara Municipal diretamente à Comissão de Direitos Humanos.

O denunciante foi ouvido pela comissão, a qual confirmou ter recebido a denúncia de um operário de uma empreiteira que trabalha na área da Renova. Na denúncia, segundo um veículo de imprensa local, consta que os funcionários que vem de outros municípios estão sendo testados e que nesta quarta (20) dois funcionários testaram positivo nos testes rápidos.

Ainda segundo a Comissão, o denunciante disse que os seus superiores pediram para não informar as pessoas sobre o resultado, sob a justificativa de não "alarmar". As suspeitas são de que o abafamento dos casos teria o intuito de evitar a paralisação das obras, uma vez que toda frente de trabalho, que teve contato com o caso positivo, teria que ficar em isolamento.

Rômulo Passos, diretor do Jornal Ponto Final, entrou em contato com o prefeito Duarte Júnior e o secretário Danilo Brito. As informações são de que a Prefeitura irá paralisar todas as obras da Fundação Renova em Mariana a partir desta quinta-feira (21).

O jornal Ponto Final irá acompanhar o caso, e dará as notícias em suas redes sociais e site.

AÇÃO

Respiradores recuperados começam a ser distribuídos no estado

DA REDAÇÃO

O Governo de Minas inicia nesta semana a distribuição e devolução de respiradores devidamente recuperados para unidades de Saúde de diversas regiões do estado. Os equipamentos – que estavam estragados e inutilizados em estabelecimentos hospitalares – estão sendo consertados, ampliando a quantidade de aparelhos disponíveis para o tratamento da covid-19 em Minas. A ação é mais uma das estratégias do governo mineiro para o enfrentamento da pandemia do coronavírus. Dos 428 respiradores recolhidos, 187 passaram por manutenção.

Do total de respiradores recuperados, 75 já serão devolvidos nesta semana para diversas unidades hospitalares mineiras.

"A Polícia Militar de Minas fez um belíssimo trabalho e recolheu 428 aparelhos respiradores em todo o estado e, agora, nós temos a satisfação de devolver para as mais diversas regiões mineiras 75 unidades que foram reparadas. Quero agradecer muito as empresas que contribuíram com este reparo, a Fiat, a ArcelorMittal, o Sesi e o Senai", afirmou o governador.

Alguns equipamentos poderão ser realocados em áreas estratégicas determinadas pela Secretaria de Saúde.

A operação de busca e reparo de ventiladores foi estabelecida pelo governador Romeu Zema e teve início no dia 3 de abril. A logística, destinada à busca e destinação para reparo dos respiradores está sendo coordenada pela Polícia Militar de Minas Gerais (PMMG), que atuou em conjunto com as secretarias de Estado de Saúde (SES) e de Estado de Planejamento e Gestão (Seplag). A manutenção e recuperação dos respiradores foi realizada, sem custo, graças às empresas parceiras.

De acordo com a estratégia desenvolvida pelo governo, os respiradores serão devolvidos para os seus respectivos donos, ampliando a capacidade assistencial do Estado. Além disso, alguns equipamentos poderão ser realocados em áreas estratégicas determinadas pela Secretaria de Saúde.

Distrito de Águas Claras será contemplado pelo "Alô, Minas!"

INICIATIVA. Programa visa levar telefonia móvel e internet com tecnologia mínima 3G a localidades que não possuem cobertura.

Ao todo, 623 solicitações para participar do Alô, Minas! foram recebidas.

DA REDAÇÃO

Os 305 distritos e localidades que serão contemplados pelo Programa Alô, Minas! foram conhecidos na terça-feira (19). A iniciativa do Governo de Minas Gerais levará telefonia móvel e internet 3G – tecnologia mínima estabelecida em edital – a distritos, comunidades e povoados mineiros que ainda não possuem o acesso. Cerca de 210 mil pessoas serão beneficiadas, garantindo mais tecnologia, inclusão e integração ao estado.

Ao todo, 623 solicitações para participar do Alô, Minas! foram recebidas. Do total, 305 distritos e localidades atenderam aos critérios do edital e foram selecionados. A lista final, após fase de recurso, foi publicada no Diário Oficial desta terça (19), nela consta o distrito de Águas Claras da cidade de Mariana.

Próxima etapa

A próxima etapa do Alô, Minas! está prevista para o segundo semestre deste ano, quando será publicado o chamamento público para as empresas de telecomunicação interessadas em prestar o serviço.

Contemplados pelo Alô, Minas!

Os critérios de seleção incluem a necessidade de ser oficialmente um distrito, ou seja, estar incluído na Base da Divisão Territorial de Minas Gerais, publicada pela Fundação João Pinheiro (FJP), ou, em caso de povoados e comunidades, ter, no mínimo, 500 eleitores, segundo o Tribunal Regional Eleitoral de Minas Gerais (TRE-MG).

polícia

Casal é preso por tráfico de drogas em Mariana

APREENSÃO. 280 pedras de crack e outras drogas foram apreendidas no bairro Santo Antônio.

DA REDAÇÃO

Durante operação policial deflagrada na madrugada de domingo (17) policiais militares receberam informações de que um casal estaria vendendo drogas, principalmente crack, no bairro Santo Antônio, em Mariana.

Foi feito monitoramento da residência apontada, quando o indivíduo denunciado, de 31 anos, foi avistado do lado de fora, fazendo movimentos como se estivesse esperando por alguém. Os policiais, então, efetuaram aproximação tática do local, sendo que o indivíduo, ao avistar a viatura, dispensou um objeto no chão e tentou evadir, mas foi contido e o objeto foi encontrado, tratando-se de um pino com cocaína.

Diante da flagrância, foram feitas buscas na residência dele e de sua esposa, de 24 anos, onde foram encontradas e apreendidas em uma bolsa feminina 280 pedras de crack e um recipiente com farelos da mesma droga, além de um tablete e 16 buchas de maconha, um recipiente com cocaína, uma balança de precisão e a quantia de R$ 1.376,00 em dinheiro trocado, provavelmente originário da venda de drogas.

Foi averiguado que o homem já havia cumprido pena por tráfico de drogas e posse ilegal de arma de fogo.

Os autores foram presos em flagrante e conduzidos para a Delegacia de Polícia Civil de plantão, onde foi entregue todo material apreendido pela Polícia Militar. Foi averiguado que o homem já havia cumprido pena por tráfico de drogas e posse ilegal de arma de fogo.

Os homens foram conduzidos para a Delegacia de Polícia Civil de plantão, onde foi entregue o revólver apreendido pela Polícia Militar.

Após disparos, PM apreende revólver em Passagem de Mariana

DISCUSSÃO. De acordo com testemunhas, devido a um desentendimento em data passada, o autor dos disparos, de 23 anos, teria ido ameaçar um outro rapaz, de 24 anos.

DA REDAÇÃO

Por volta de 16h de domingo (17) a Polícia Militar foi acionada devido à ocorrência de disparos de arma de fogo no bairro Vila São Vicente, em Passagem, distrito de Mariana.

De imediato, equipes policiais compareceram ao local, quando o autor deu início à fuga, adentrando em um matagal próximo. Ele foi localizado atravessando um rio, foi perseguido e detido. E no caminho do trajeto de fuga, foi encontrado um revólver do calibre 22, sem munições, o qual o autor, de 23 anos, assumiu ter utilizado para ameaçar um rapaz de 24 anos. Ele foi preso em flagrante.

De acordo com testemunhas, devido a um desentendimento em data passada, o autor de 23 anos teria ido ameaçar o rapaz de 24, o que gerou uma briga que envolveu uma menor de 11 anos, irmã do autor da ameaça, e a namorada dele, de 21 anos.

Após rastreamento, o suspeito das agressões também foi localizado e preso em flagrante pelos policiais militares. Os homens foram conduzidos para a Delegacia de Polícia Civil de plantão, onde foi entregue o revólver apreendido pela Polícia Militar.

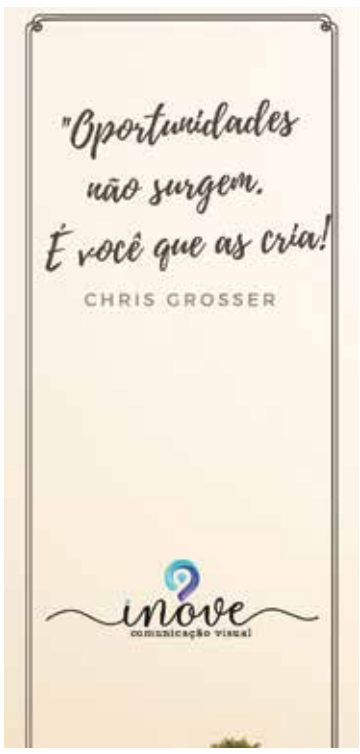

MALHAÇÃO TODA FORMA DE AMAR

SEGUNDA-FEIRA

Roney decide acompanhar Keyla, Tato e Tonico ao cartório. Lica mente para Marta. Dóris conta para Bóris que Jota deu um computador para Ellen. Keyla se recusa a contar a verdade para Roney sobre a paternidade de Tonico. Fio reclama de Ellen não querer ajudá-lo. Dóris entrega a Ellen o computador dado por Jota. Bóris repreende Jota por não mencionar Ellen para Edgar, depois da apresentação do aplicativo da biblioteca criado por eles. Ellen tenta devolver o computador para Jota. Keyla percebe que não deveria ter deixado Tato registrar Tonico e afirma que precisa encontrar Deco.

TERÇA-FEIRA

Tato tem um pesadelo com Deco. Lica presenteia Felipe com um desenho. Clara provoca Lica. MB questiona a aproximação entre Clara e Felipe. Luís elogia Marta. MB discute as regras de seu relacionamento com Lica e sonda seu interesse por Felipe. Fio e Tato desabafam sobre Ellen e Keyla. Keyla pensa em se aconselhar com a avó de Ellen. Guto pede que Benê coloque emoção em sua performance ao piano. Keyla confronta K1. K2 tenta se solidarizar com Tato. Luís convida Marta para jantar. Tato sofre um acidente de bicicleta.

QUARTA-FEIRA

Keyla socorre Tato. Tato sofre por causa de Deco, e Keyla afirma que visitará Das Dores em busca de conselhos espirituais. Keyla insiste para que K1 pare de vender remédios clandestinamente. Lica fica indignada com a viagem de Edgar e Clara, e pede para conversar com Felipe. Das Dores afirma que Keyla encontrará Deco. Roney comenta com Bóris que há algo estranho com Keyla. Lica e Felipe ficam juntos. Benê vê MB com Samantha e tenta registrar o momento dos dois. Tato insiste para que Keyla encontre Deco e revele a verdade sobre Tonico.

QUINTA-FEIRA

Tato explica para Keyla que não quer viver com medo de perder sua família. MB e Samantha flagram Benê os vigiando e acreditam que foi Lica quem orientou a amiga a seguir os dois. Lica ignora as chamadas de MB para ficar com Felipe. Keyla conta para Ellen, Tina e Benê que voltará a procurar por Deco. Roney se declara para Josefina, que o beija. Ellen descobre o nome da ONG em que Deco trabalha. MB e Samantha surpreendem Lica e Felipe juntos. Tato se entristece com a alegria de Keyla em encontrar Deco.

SEXTA-FEIRA

Tato sente medo de perder Keyla e Tonico. MB e Felipe se enfrentam, mas Lica expulsa todos de sua casa. Tina estranha quando Mitsuko não a repreende por continuar saindo com Anderson. Lica conta para Tina que beijou Felipe para provocar Clara. Josefina recebe flores de Roney, e Dóris afirma que o ex-músico está apaixonado por ela. Benê inicia um experimento para compreender as emoções. Adriana envia fotos de ex-funcionários da ONG para que Keyla reconheça Deco. MB exige conversar com Felipe sobre Lica. Tato impede que Adriana dê notícias de Deco a Keyla.

SÁBADO

Não há exibição.

NOVO MUNDO

SEGUNDA-FEIRA

Libério e Peter contam a Bonifácio por que suspeitam do envolvimento de Thomas e Sebastião no atentado contra Dom Pedro. Ubirajara expulsa Piatã, Olinto e Ferdinando da aldeia. Domitila afirma a Francisco que fará o que for necessário para ficar com Dom Pedro. Joaquim descobre quem foi o mandante do atentado contra Dom Pedro.

TERÇA-FEIRA

xxxa Joaquim se surpreende com a revelação de Thomas. Piatã e Olinto imploram que Ubirajara devolva as pesquisas de Ferdinando. Joaquim invade a casa de Anna. Fred folheia o diário do pai de Anna. Dom Pedro faz o parto de Leopoldina. Joaquim conta a Bonifácio suas descobertas sobre Thomas.Tibiriçá flagra Jacira chorando. Piatã, Olinto e Ferdinando pensam em como voltar para a aldeia. Elvira vê Thomas entrar na casa de Domitila. Joaquim analisa os documentos da época em que Thomas era Ministro. Anna encontra a sala secreta de Thomas.

QUARTA-FEIRA

Thomas convence Anna de que não conhecia a sala secreta. Dom Pedro se encontra com Domitila. Joaquim descobre uma prova contra Thomas. Diara gosta da ideia da construção de um novo quilombo nas terras de Wolfgang. Bonifácio diz a Joaquim que pode ajudá-lo a falar com Anna. Nívea pede para Liu ensiná-la a cuidar de um bebê. Matias vê Cecília com Peter. Lurdes comenta com Anna sobre o estranho comportamento de Leopoldina. Peter consegue visitar Amália. Cecília se apavora quando Matias a questiona sobre o médico. Bonifácio procura Thomas. Joaquim arma um encontro com Anna.

QUINTA-FEIRA

Joaquim conta para Anna o que sabe sobre Thomas. Bonifácio questiona Thomas sobre a guerra na Cisplatina. Thomas estranha a hostilidade de Anna. Licurgo convence Germana a desistir de entrar no quarto alugado por Thomas. Dom Pedro discute com Leopoldina e Bonifácio se preocupa com o estado da princesa. Joaquim estranha quando Elvira fala sobre Domitila. Dom Pedro compõe uma música para Domitila. Jacira foge da aldeia. Thomas não gosta de ver Anna dormindo no quarto de Vitória. Dom Pedro sente ciúmes de Leopoldina com Bonifácio. Anna procura Joaquim.

SEXTA-FEIRA

Joaquim fala de Domitila para Anna. Thomas incentiva Domitila a falar mal de Bonifácio para Dom Pedro. Ferdinando não se conforma de perder toda a sua pesquisa para os índios. Piatã, Jacira e Olinto procuram Ferdinando pela mata. Germana tenta comprar uma passagem para Portugal. Anna afirma a Joaquim que descobrirá toda a verdade sobre Thomas. Cecília não consegue terminar seu romance com Libério. Anna descobre onde Thomas esconde a chave de uma gaveta em seu escritório. Dom Pedro não comparece ao encontro com Domitila. Licurgo procura por Germana. Diara e Wolfgang libertam as pessoas escravizadas por Sebastião. Anna descobre que Thomas foi marujo de seu pai.

SÁBADO

Thomas flagra Anna em seu escritório. Dom Pedro faz as pazes com Domitila. Piatã não deixa Ferdinando invadir a aldeia Tucaré. Leopoldina sente o perfume de Domitila em Dom Pedro. Elvira encontra o caderno de anotações de Joaquim. Sebastião descobre a fuga de seus escravizados e desconfia de Diara. Germana perde todo o seu dinheiro. Elvira entrega a Thomas o caderno de anotações do marido. Anna afirma a Joaquim que descobrirá o que aconteceu com seu pai. Thomas manda Elvira destruir as provas que Joaquim tem contra ele. Anna e Joaquim se beijam.

TOTALMENTE DEMAIS

SEGUNDA-FEIRA

Stelinha é rude com Eliza e Jojô. Rafael e Lili falam sobre o aniversário de Sofia. Jonatas pensa em Eliza. Jamaica questiona Fabinho sobre sua surpresa para Leila. Arthur e Carolina dormem juntos. Carolina se surpreende ao ver Eliza chegar ao evento com Stelinha. Fabinho vê quando Jonatas guarda o dinheiro do pagamento dos trabalhadores, e sabota os envelopes. Sem saber da ação de Fabinho, Jonatas entrega os envelopes para Gilmar. Eliza finge perdoar Cassandra, mas jura vingança. Eliza arma para Cassandra, que promete ajudar Carolina a eliminar a rival. Policiais encontram o dinheiro dos trabalhadores nos pertences de Jonatas.

TERÇA-FEIRA

Jonatas é preso, e Fabinho se incomoda por Germano se preocupar. Cassandra diz a Débora que se vingará de Eliza. Fabinho incentiva Germano a demitir Jonatas. Stelinha apoia Eliza a não desistir de sua gravação. Zé Pedro teme dificuldade em libertar Jonatas. Jamaica lembra do pedido de Fabinho. Jacaré e Braço atacam Arthur e Eliza, que reconhece os bandidos. Eliza sofre por não conseguir visitar Jonatas. Florisval avisa a Rosângela sobre Jonatas. Jamaica acusa Fabinho de ser o responsável pela prisão de Jonatas.

QUARTA-FEIRA

Jamaica conta a Leila que foi Fabinho quem armou o roubo para incriminar Jonatas, mas a jornalista não acredita. Rosângela visita Jonatas na prisão e diz ao filho que acredita em sua inocência. Leila inventa uma desculpa para conseguir com Mirtes as imagens gravadas pelas câmeras de segurança da Bastille. Leila e Jamaica comprovam que foi Fabinho quem fez a troca dos envelopes e mostram para Zé Pedro. Policiais vão à casa de Germano para apreender Fabinho.

QUINTA-FEIRA

Lili fica abalada ao saber que foi Germano quem mandou libertar Jonatas e prender Fabinho. Lili expulsa Germano de casa. Na comemoração da volta de Jonatas para casa, Montanha dança com Rosângela. Jojô e Stelinha ficam sozinhas em casa e acabam se aproximando. Arthur liga para Eliza e pede que a jovem volte para sua casa. Jonatas enfrenta Arthur.

SEXTA-FEIRA

Arthur alerta Jonatas sobre a prova de Eliza. Zé Pedro avisa a Lili que é possível que Fabinho responda ao processo em liberdade. Maristela conta a Rosângela que vai se casar com Florisval. Natasha revela a Pietro que Arthur não pode ter filhos porque fez um procedimento médico. Jonatas leva Eliza ao local de sua prova, e a modelo pede desculpas a Arthur pelo atraso. Germano decide recontratar Jonatas. Stelinha afirma a Arthur que eles precisam separar Eliza de Jonatas.

SÁBADO

Lili pede a Zé Pedro que informe a Germano sobre a libertação de Fabinho. Lili avisa ao marido que assumirá a presidência da Bastille e decide demitir Germano. Pietro revela a Carolina que Arthur fez vasectomia e por isso não pode mais ter filhos. Zé Pedro e Mirtes se preocupam ao saber por Germano que Lili ficará à frente da Bastille. Germano se despede de Jonatas e pede ao jovem para não decepcioná-lo. Jojô confessa que gosta de Eliza. Carolina confronta Arthur.

FINA ESTAMPA

SEGUNDA-FEIRA

Antenor aconselha Rafael a esquecer Amália. Wallace conta para Quinzé que Teodora lhe pediu dinheiro. Íris ouve Griselda falar que possui uma mala de dinheiro guardada em seu armário. Celeste enfrenta Baltazar. Ferdinand tira satisfações com Tereza Cristina por ter dormido com Pereirinha. Tereza Cristina impede que Crô chame a polícia para prender Ferdinand. Esther vê Paulo e Vanessa dormindo juntos na Fio Carioca. Griselda se surpreende ao encontrar Renê em sua casa.

TERÇA-FEIRA

Renê reclama de Tereza Cristina para Griselda. Íris fotografa Renê e Griselda se beijando. Quinzé tenta expulsar Teodora da antiga casa de sua mãe. Tereza Cristina ameaça se vingar de Crô se ele pensar em traí-la. Íris e Alice vasculham a mansão de Griselda. Griselda flagra Íris tentando abrir sua mala de dinheiro. Tereza Cristina lembra de sua noite com Pereirinha. Antenor marca um encontro com Beatriz. Tereza Cristina procura Pereirinha, e Griselda flagra os dois juntos em seu antigo quarto.

QUARTA-FEIRA

Tereza Cristina se apavora com a possibilidade de Griselda contar para Renê sobre seu caso com Pereirinha. Gigante vê Tereza Cristina e Griselda na casa de Pereirinha e avisa a Guaracy. Íris decide usar a foto que tirou de Renê com Griselda para chantageá-lo. Alberto chega ao Tupinambar e é hostil com Dagmar. Teodora diz a Pereirinha que conseguirá um emprego. Antenor e Beatriz encontram Patrícia e Alexandre. Tereza Cristina conta para Crô seu plano para atrapalhar a festa de Griselda. Renê expulsa Íris e Alice do Le Velmont.

QUINTA-FEIRA

Guaracy pede para Alberto tentar se entender com Dagmar. Crô acredita que não conseguirá levar o plano de Tereza Cristina até o fim. Daniel vê Patrícia chegar à pousada com Alexandre. Antenor e Beatriz se beijam. Celeste desconfia de que Baltazar planeja roubar Solange. Paulo propõe comprar a parte de Esther na Fio Carioca. Carolina se surpreende ao saber que Letícia dormiu na casa de Juan Guilherme. Teodora pede emprego no hotel em que ficou hospedada. Íris mostra a foto de Renê e Griselda se beijando para Tereza Cristina.

SEXTA-FEIRA

Tereza Cristina tem um ataque de fúria ao ver a foto de Renê e Griselda. Esther e Amália se tornam sócias da loja de cosméticos. Rafael pede demissão e alerta Juan sobre Zuleika. Pereirinha convence Teodora a aceitar o emprego no hotel se quiser ficar com Quinzinho. Danielle comemora ao receber um beijo de Pedro Jorge. Renê Junior ouve Crô dizer que seus pais irão se separar e liga para Patrícia. Tereza Cristina chega ao Le Velmont e avisa aos funcionários que o restaurante será fechado.

SÁBADO

Renê tenta conversar com Tereza Cristina, mas ela o manda embora do restaurante. Griselda pensa em Renê. Juan desconfia de Zuleika. Rafael se entrega para a polícia. Teodora percebe que Pereirinha e Enzo não sabem como é o tesouro que estão procurando. Griselda e Quinzé ficam penalizados com o sofrimento de Amália. Juan Guilherme se surpreende ao saber dos crimes que Rafael cometeu. Griselda descobre que Renê foi expulso de casa e do Le Velmont. Tereza Cristina pede para Ferdinand atear fogo à mansão de Griselda.

HORÓSCOPO

ÁRIES - 21/03 a 20/04

Com criatividade e determinação, você saberá superar os desafios do dia a dia! Negócios com amigos poderão dar ruim, então evite, combinado? No amor, dialogar com a pessoa amada fará bem à sua união - mas vale redobrar o cuidado com mentiras e intrigas a dois.

TOURO - 21/04 a 20/05

Preocupação com dinheiro vai ocupar sua mente - o que não é bem novidade, né, taurinos? Por isso, não misture amizade com assunto de grana - pode não acabar bem! Desafiar a autoridade da chefia poderá lhe trazer prejuízos, tome cuidado, valeu? Modere o ciúme, que poderá ser um fantasma no seu romance e nós dois sabemos que é uma marca registrada sua.

GÊMEOS - 21/05 a 20/06

Suas ideias originais serão seu ponto forte no trabalho, então aproveite! Mas, é possível que seu orgulho distancie você dos colegas de profissão - não vai deixar subir à cabeça, hein. Cuidar da aparência vai fazer bem ao seu astral. O romance pede cumplicidade; que tal apimentar sua vida sexual?

CÂNCER - 21/06 a 21/07

Não confie em todo mundo no seu emprego; selecione melhor suas amizades entre os colegas de trabalho. Fazer contato com algum parente que mora longe vai aquecer seu coração canceriano sensível. Ao lado do seu par, será importante reforçar os laços, mas nada de dar brecha para a desconfiança!

LEÃO - 22/07 a 22/08

Esta é uma boa fase para estudar e ficar de olho no seu progresso profissional, leoninos! Conte com colegas mais experientes para aprender mais e saber trilhar seu caminho. No romance, o apoio ao seu par estará fortalecido e vocês podem planejar o futuro conjugal. O clima promete ficar quente entre quatro paredes; aproveite!

VIRGEM - 23/08 a 22/09

Queridos virginianos, esta semana tem algumas mudanças previstas no trabalho! O jeito é se atualizar para conseguir se adaptar sem grandes apuros. Levante o astral de seus colegas com palavras de otimismo! Redrobre a cautela com gastos impensados - sei que você não é disso, mas é bom avisar, né! Vida a dois sedutora, mas precisa saber ouvir mais e compreender seu par.

LIBRA - 23/09 a 22/10

Atuar em equipe vai trazer bons resultados no seu serviço. Minha dica é apostar em um curso online que irá turbinar seu desempenho e fazer você se destacar! É um bom momento para organizar suas coisas e doar o que não usa. No amor, a união estará firme e forte. Na cama, o bom é sair da rotina.

ESCORPIÃO - 23/10 a 21/11

Boas notícias, irmãos astrais: nesta semana, teremos pique para conduir as pendências. Mas, se trabalha em casa, poderá se desentender com alguém da família - vamos combinar de evitar entrar em discussão, valeu? Há mudanças no seu caminho, então é melhor se preparar! No amor, saberá fortalecer sua união. No sexo, seus desejos vão pegar fogo - nenhuma novidade por aqui, não é mesmo?

SAGITÁRIO - 22/11 a 21/12

Com entusiasmo de sobra, saberá se destacar no seu emprego. Em família, tenha cautela com as conversas; pode rolar uma discussão por bobagem. Sua saúde vai exigir cuidados extras, então lembre-se de não sair de casa, se alimentar bem, se agasalhar e beber bastante água, tá? Na relação afetiva, espere união, romantismo e segurança - que delícia!

CAPRICÓRNIO - 22/12 a 20/01

No trabalho, sua experiência será sua aliada. Use sua sabedoria para se destacar! Porém, procure manter distância de fofocas; alguém pode querer puxar seu tapete. Em casa, vale a pena ser mais paciente. A semana será uma fase de sorte para apostar! No amor, ótima sintonia. Para os solteiros, há sinal de surpresa na paquera.

AQUÁRIO - 21/01 a 19/02

Esta semana é a fase perfeita para fechar negócio ou dialogar com seus superiores, Aquário! É possível que precise enfrentar conflito envolvendo parente e grana, mas a parte boa é que seu bom humor não deverá ser abalado. No amor, o período traz a promessa de carinho e muito papo.

PEIXES - 22/02 a 20/03

Ótimas notícias para vocês, pexininhos: poderá faturar uma grana com algo feito em casa! Que tal aprender um hobbie novo e fazer um dinheirinho extra com ele? Em família, cuidado com o excesso de franqueza. Use sua diplomacia pra fugir dos mal-entendidos. Em casa, vai sentir prazer em arrumar seu cantinho. Na paixão, pressione menos seu par e valorize os programas caseiros.

Editorial

Isolamento e violência doméstica

O Brasil, além de seus problemas crônicos, enfrenta agora o coronavírus. Com as medidas de isolamento e a permanência das pessoas em suas casas, a violência doméstica vem aumentando. Por mais que alguns números não estejam subindo, especialistas em segurança pública afirmam que a tendência é que as agressões estejam ainda maiores. A subnotificação, como foi tratada em matéria nesta edição, tem inúmeras raízes. A principal e estrutural razão é o machismo. Nascemos e crescemos sob a ótica machista. Homens são criados e "educados" para serem machistas, assim como as mulheres para reproduzir o machismo. Durante anos, em um passado recente, não havia qualquer espaço para esse debate, hoje a história começa a seguir outros rumos. Temos a conscientização em massa, redes de televisão, livros, escolas, as mais diversas instituições começam a tratar o assunto. Não vamos cometer o erro de afirmar que estamos perto de resolver a questão, muito pelo contrário, há muito o que fazer, mas o fato desse debate estar em pauta hoje, aqui e agora, mostra que a sociedade pode mudar. Não somos machistas por natureza e com o acesso a informação, não existe justificativa que ausente um agressor de suas atitudes. Denuncie toda forma de agressão e auxilie, a culpa nunca é da vítima.

Charge

Tratamentos estéticos para modelar o corpo e reduzir gordura localizada e celulite

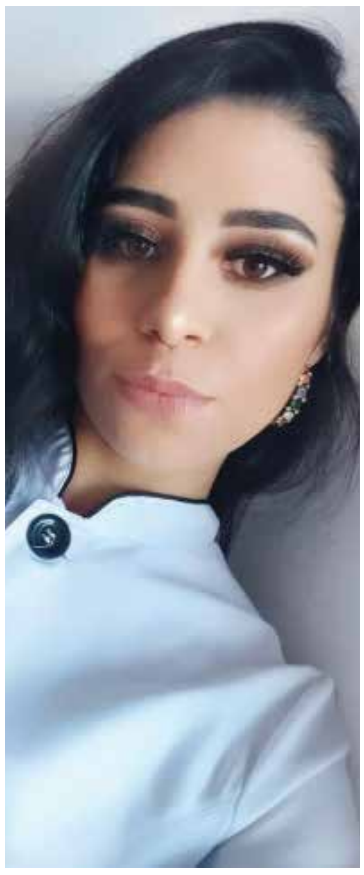

Você está incomodada(o) com o excesso de gordurinha localizada e celulite? Os indesejáveis furinhos podem ser ocasionados por diversos fatores bem conhecidos, tais como sedentarismo, genética, alimentação inadequada, pouca ingestão de água, fumo e álcool. Além das mudanças no estilo de vida, diversos tratamentos ajudarão você a combater a gordura localizada e a celulite. E, claro, os tratamentos estéticos de última geração da Clínica Bem Estar darão aquele empurrão. Antes de iniciarmos qualquer tratamento, é necessária uma avaliação, em que nossas esteticistas especializadas, juntamente com o Dr. Paulo Macieira, orientarão você quanto ao melhor tratamento para o seu corpo.

Conheça alguns dos tratamentos mais modernos e eficazes, que lhe devolverão aquele corpão.

Dermovac Led Shape - é um aparelho de alta tecnologia que une 3 poderosas técnicas em um único equipamento: a vacuoterapia, que tem a finalidade de produzir uma ação mecânica por pressão negativa, ativando a circulação e remodelando o contorno corporal; a radiofrequência, que gera calor nas camadas mais profundas da pele, estimulando, com isso, a produção de colágeno e elastina, melhorando a elasticidade da pele; o led vermelho, que tem efeito regenerador, anti-inflamatório, drenante e tonificador da pele.

Massagem Modeladora - é a nossa queridinha quando se trata do contorno corporal. Trata-se de uma técnica manual, que consiste na aplicação de movimentos rigorosos, rápidos e firmes para mover a gordura localizada e quebrar as traves de celulite, remodelando, com isso, o contorno corporal.

Drenagem Linfática - é uma técnica manual e suave que estimula o funcionamento do sistema linfático, tendo o objetivo de eliminar o excesso de líquidos e toxinas do corpo.

Depois de todas essas informações, está pronta(o) para começar a se cuidar?

Gislaine Freitas
Esteticista chefe
da Clínica Bem Estar.

Expediente

Jornal Ponto Final

Razão Social
Jornal Ponto Final LTDA.

CNPJ
01.997.074/0001-45

Inscrição
001.737.435.0074

Direção
Rômulo Geraldo Passos
Marilza Sant'Anna Passos

Jornalista Responsável
Alexandre W. da Silva (RG.5.822/MG)

Editoria e Diagramação
Bruna S. P. Souza

Jornal Ponto Final
jornal_pontofinal
TV Ponto Final
www.jornalpontofinalonline.com.br

Reportagem
Pedro Henrique Vieira

Filiado
SINDIJORI adjoriBR

Contato
(jornal@jornalpontofinal.com.br)
(bruna@jornalpontofinal.com.br)
(redacao@jornalpontofinal.com.br)

Telefone e WhatsApp
Geral (31) 3558-1251
Direção (31) 9 8769-6984
WhatsApp (31) 9 8769-6984

Circulação
Mariana, Ouro Preto e região

Impressão
O TEMPO Serviços Gráficos 31 2101-3871

Tiragem Mínima
Minímo 2 mil exemplares

Endereço
Rua Prof. Lauro Moraes, 310.
São Pedro - Mariana/MG.
35420-000 - Caixa Postal 81

Os artigos publicados neste jornal assinados, circulados ou publicitários, são de inteira responsabilidade de seus autores.

sociais com Rômulo Passos e Tiago Souza

Sou fã desse casal, Antônio e Sônia Azzi. Mas os parabéns dessa semana é somente para o aniversariante Dr. Antônio Azzi!!!! Parabébs.

Calma gente! Esses dois cidadãos não foram presos, rsrs... O advogado Wener Alvim e seu auxiliar Vinícius Neves fazendo atendimento em Conganhas. Esses são brutos mesmo. Abraços!

Diante da pandemia do novo coronavírus (Covid -19) o Ministério Público continua trabalhando diariamente e, inclusive, presencialmente em nossas unidades para medidas urgentes. "Agradeço aos comprometidos servidores, especialmente Marilene Castro Carneiro que hoje me acompanhou na missão. Nesses dias, temos que fazer nossa parte e acreditar no poder divino: "Ore como se tudo dependesse de Deus e trabalhe como se tudo dependesse de você". P.s.: sigamos com as orientações das autoridades que atuam com embasamentos técnicos e científicos." Na foto Dr. Guilherme Meneghin e Marilene Castro Carneiro!

Sheila feliz da vida pela nova aquisição, Yamaha Fazer 150. Uma moto top dessa e com a melhor forma de pagamento só poderia ser na Mag Motos mesmo! Show de bola...

Gleici Dutra e a Haynnara possando para a foto com esta linda cachorrinha Mel.

A empreendedora Natália Passos, do Ateliê Labela, enfeitando nossa sociais com sua beleza e simpatia. Beijão, minha filha!