ANO 24 - **EDIÇÃO 1.251 - 23 a 29 de abril de 2020** - MARIANA/MG E REGIÃO - 20 PÁGINAS **R$1,00**

FIQUE EM CASA! ESSA LUTA É DE TODOS NÓS!

JORNAL & TV
PONTO FINAL
RESPEITO À VOCÊ

Não houve negligência no caso de vitima de coronavírus, diz PC

PÁGINA 3

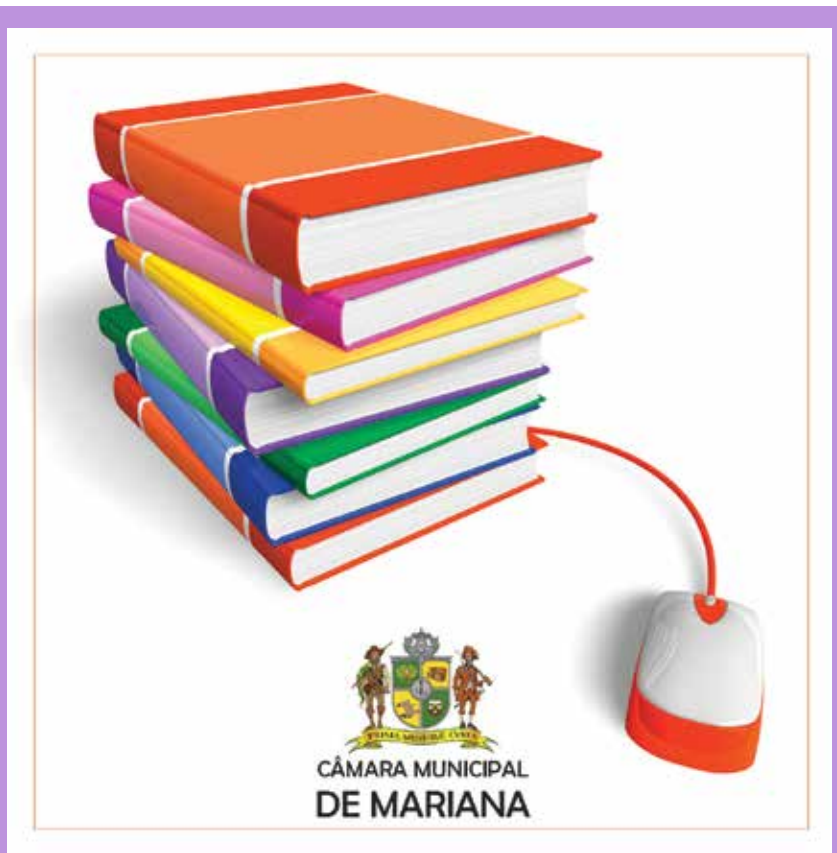

Câmara requer apoio pedagógico para alunos da rede municipal.

PÁGINA 10

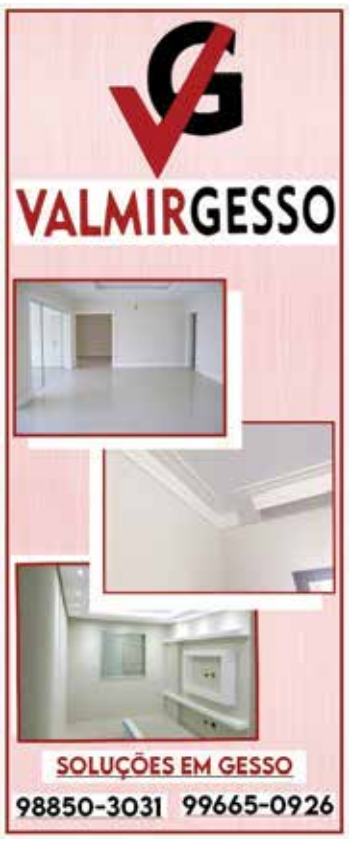

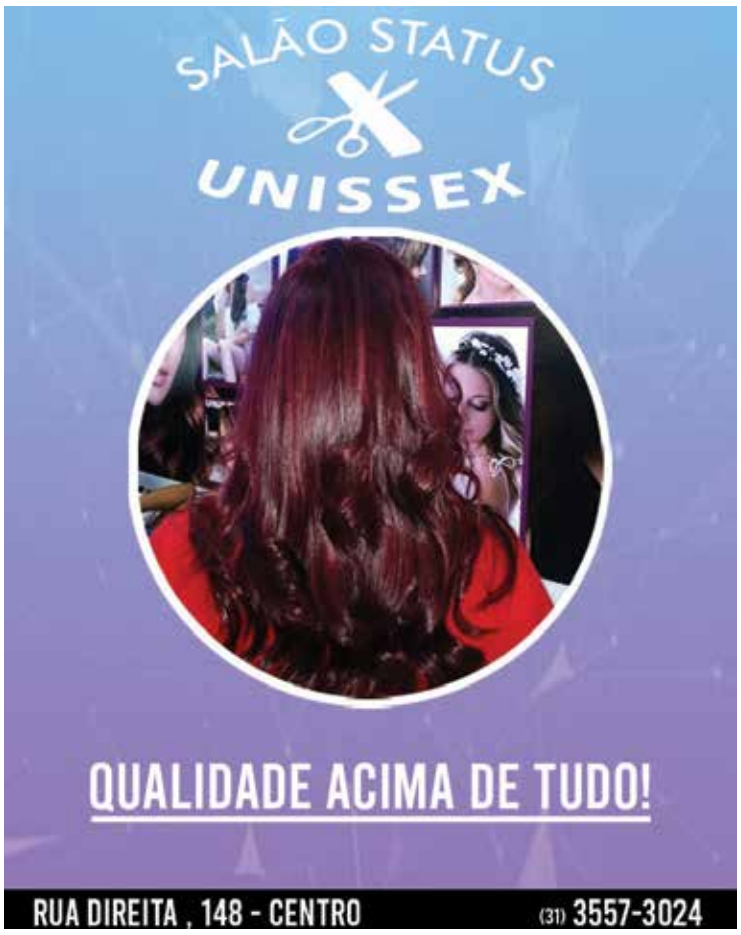

cidades

Prefeitura de Mariana informa sobre a emissão de alvarás

PROCESSO. Para emitir o alvará de localização referente aos exercícios de 2020, às empresas deverão aguardar 48h após a realização do pagamento.

DA REDAÇÃO

A Prefeitura Municipal de Mariana, por meio da Secretaria de Fazenda, informa que os alvarás de localização e funcionamento das microempresas (ME), das empresas de pequeno porte (EPP) e dos empresários individuais de responsabilidade limitada vencíveis em 31/03/2020, serão automaticamente renovados por tempo indeterminado, independente de transcrição para todos os fins de direitos, conforme Decreto 10.040, de 20 de março de 2020.

As empresas que foram contempladas com o decreto e optarem em pagar a taxa de fiscalização (TF), referente ao exercício de 2020, terão direito em emitir o Alvará de Localização e Funcionamento com vigência até 31/03/2021.

As demais empresas que não foram contempladas com o Decreto 10.040, deverão pagar a Taxa de Fiscalização (TF) referente ao exercício de 2020 para ter direito em emitir o alvará de localização e funcionamento com vigência até 31/03/2021.

A solicitação deverá ser feita através do e-mail ou pelo WhatsApp.

Para emitir o alvará de localização referente aos exercícios de 2020, às empresas deverão aguardar 48h após a realização do pagamento. A solicitação deverá ser feita através do e-mail: receita.municipal@mariana.mg.gov.br ou pelo WhatsApp: (31) 97123-8342

CONTRATAÇÃO

Renova mantém abertas concorrências de R$ 180 milhões

DA REDAÇÃO

Nesse período de medidas de prevenção para evitar o avanço da pandemia do coronavírus, todos os processos de concorrência da Fundação Renova, responsável pela reparação e compensação dos danos decorrentes do rompimento da barragem de Fundão, em Mariana (MG), para a contratação de produtos e serviços para a reparação da bacia do rio Doce vão continuar em andamento.

Atualmente, os processos de concorrência ativos representam um total de R$ 180,7 milhões, principalmente para a contratação de produtos e serviços na área de infraestrutura, que somam R$ 67 milhões. Há ainda processos abertos para as áreas de governança participativa, planejamento e gestão, além de projetos relacionados à saúde e proteção social e Uso Sustentável da Terra (UST). Para participar é preciso seguir as orientações de cadastro de fornecedores disponíveis no site da Fundação (https://www.fundacaorenova.org/fornecedores).

A Fundação também decidiu antecipar o pagamento de notas fiscais. O prazo médio dos pagamentos foi reduzido de 30 para 5 dias, e mais de mil fornecedores receberam um valor total superior a R$ 85 milhões. A medida visa assegurar recursos em caixa para essas empresas durante o período de baixa demanda por produtos e serviços em função da pandemia do Covid-19.

A Fundação Renova tem, até fevereiro de 2020, 59% dos contratos atuais firmados com fornecedores locais, cujos valores somam R$ 1,4 bilhão. Foram gerados R$ 139 milhões de ISS para os municípios impactados.

Curta a página do Ponto Final no Facebook
facebook.com/jornalpontofinal

Não houve negligência no caso de vitima de coronavírus, diz PC

INVESTIGAÇÃO. De acordo com o delegado que presidiu o inquérito, Cristiano Castelucci, nenhuma negligência foi constatada no curso das investigações. Caso ocorreu em Mariana.

DA REDAÇÃO

A Polícia Civil de Minas Gerais (PCMG) informou na tarde de quinta-feira (16) que foi concluído o inquérito policial que apurou possível negligência no atendimento a um paciente, no município de Mariana, que teve sua morte confirmada por coronavírus no início do mês. Marileize Geralda havia denunciado negligência no atendimento ao seu falecido marido Cláudio Arlindo.

No inquérito foram ouvidos cerca de oito médicos, o Secretário de Saúde do Município, a responsável pela vigilância epidemiológica de Mariana, a Secretária de Administração Municipal, diretores das duas unidades de saúde nas quais o paciente foi atendido, representantes da comissão municipal criada para tratar de questões relacionadas à pandemia, além de representes da Prefeitura de Mariana. De acordo com o delegado que presidiu o inquérito, Cristiano Castelucci, nenhuma negligência foi constatada no curso das investigações. Ele encaminhou o documento à justiça e pediu pelo seu arquivamento.

Cristiano Castelucci, atual delegado da Polícia Civil de Mariana, ressaltou a importância dos profissionais da saúde no combate a pandemia do novo coronavírus. "Ressalto que este seria o momento de trazer os olhares da sociedade marianense para a responsabilidade e ética que estes profissionais têm com a saúde da população, homenageá-los, reconhecendo sua dedicação, coragem e compromisso. Nessa luta contra a pandemia do novo coronavírus é destes servidores da saúde, verdadeiros heróis que a sociedade precisa" disse o delegado.

O Secretário de Saúde do município, Danilo Brito, também foi ouvido no inquérito.

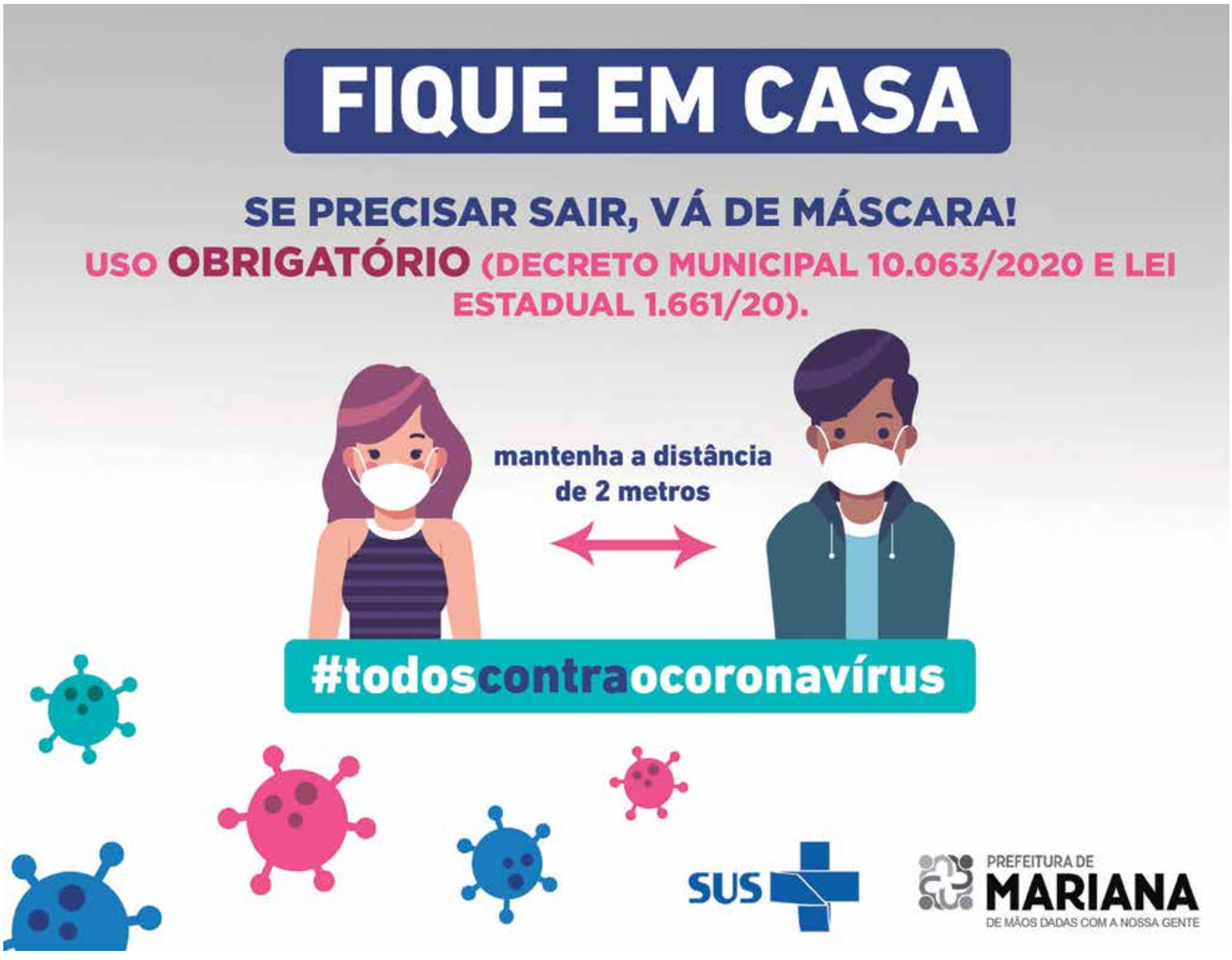

Jornal Ponto Final
23 a 29 de abril de 2020

Deputado marianense viabiliza R$ 60 mil para o Hospital Monsenhor Horta

REPRESENTAÇÃO. Thiago Cota é marianense e deputado estadual eleito pelo MDB.

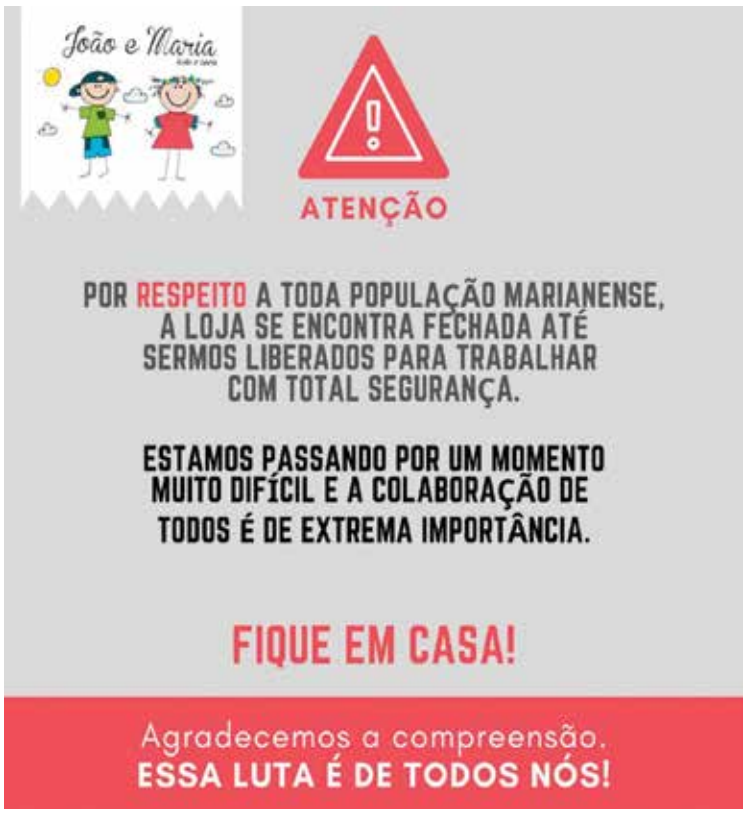

DA REDAÇÃO

O deputado estadual Thiago Cota direcionou R$ 60 mil para o Hospital Monsenhor Horta, em Mariana. O valor, proveniente de emenda parlamentar, será utilizado para custear parte dos gastos com o funcionamento da unidade de saúde.

Para o parlamentar, o recurso extra irá reforçar as ações de enfrentamento do coronavírus na cidade. "Com a pandemia e os casos confirmados da doença, o centro hospitalar precisa se preparar para receber pacientes com a enfermidade. Isso tem um custo", frisa.

Para o parlamentar, o recurso extra irá reforçar as ações de enfrentamento do coronavírus.

RESULTADOS

3% das UTI's em MG estão ocupados por casos de covid-19, diz Estado

DA REDAÇÃO

As diversas ações de prevenção e combate ao coronavírus em Minas Gerais seguem apresentando resultados positivos no controle da proliferação da doença. Até o momento, a média de ocupação dos leitos de Unidade de Terapia Intensiva (UTI) do Sistema Único de Saúde (SUS) pela Covid-19 é de 3%. Além disso, o número de pedidos de internação de pacientes com sintomas da doença vem caindo constantemente nas últimas semanas.

A ocupação de leitos de UTI por pacientes confirmados ou com sintomas da Covid-19 em leitos SUS, segundo dados da Secretaria de Estado de Saúde (SES-MG), está em nível controlado. De acordo com o último registro, do dia 18, Minas possui 51% dos leitos ocupados, mas, por causa do coronavírus ou suspeita da doença, são 67 pessoas internadas em todo o estado – o que representa 3% da ocupação total de leitos disponíveis em Minas.

O número de leitos de enfermaria ocupados na rede hospitalar estadual também se mantém estável. Segundo os dados do dia 18/4, 55% das vagas estão ocupadas. Mas são 380 as vítimas internadas por Covid-19 ou suspeita da doença, o que representa 3% da ocupação dos leitos clínicos no estado.

Até o momento, o estado dispõe de 2.013 leitos de UTI via SUS e mais 50 leitos da Fundação Hospitalar do Estado de Minas Gerais (Fhemig).

O governador Romeu Zema destacou o trabalho realizado no Estado. Entre as ações de combate à doença em Minas estão as medidas de isolamento social, a suspensão das aulas, a conscientização da sociedade em relação às medidas de prevenção, a desinfecção de espaços públicos e o trabalho para a ampliação do número de leitos no estado, além da ampliação de investimentos na compra de equipamentos. Com estas medidas, o governo já conseguiu adiar a projeção do pico da doença para que Minas consiga se adiantar e se preparar para o atendimento da população, caso seja necessário.

Números

Até o momento, o estado dispõe de 2.013 leitos de UTI via SUS e mais 50 leitos da Fundação Hospitalar do Estado de Minas Gerais (Fhemig). Além disso, em Minas existem outros 1.083 leitos de UTI na rede privada de saúde. Em relação ao número de leitos de enfermaria, há 11.622 leitos clínicos.

A equipe de Neila conta com a colaboração de Mônica e Nadia, ambas suas parentes.

Professora de artes confecciona e doa mais de 3 mil máscaras em Mariana

INICIATIVA. Materiais usados na fabricação são obtidos através de doações e apoio da população marianense.

DA REDAÇÃO

A pandemia do novo coronavírus vem mostrando o lado solidário de muitas pessoas em todos os cantos do Brasil e em Mariana não seria diferente. O Jornal Ponto Final entrou em contato com Neila Ferreira, professora, musicista e costureira, responsável pela fabricação e doação de mais de 3 mil máscaras na cidade de Mariana.

Perguntamos Neila como surgiu a ideia de confeccionar as máscaras e porquê doá-las ao invés de comercializar. "Tudo começou quando me pediram para confeccionar alguns jalecos para os profissionais da saúde e, como já estávamos em isolamento, eu tive a ideia de fazer as máscaras de TNT e tecido" relata a professora. Neila conta que antes mesmo do uso obrigatório do item de segurança, ela havia visto em uma reportagem que as máscaras poderiam ajudar no combate ao vírus, "como eu gosto muito de costurar e a minha prima Mônica também, resolvemos fazer essa ação".

A fabricação das máscaras começou no dia 28 de março e o processo é simples, conta Neila, "a gente tem os moldes, daí a gente faz o recorte de todo material primeiro, depois nós duas vamos para a máquina. Enquanto uma fecha a máscara, a outra vai colocando o elástico e fazendo os acabamentos". Os materiais usados são: TNT, tecido de algodão, oxford e elástico, todos doados pela população. Segundo Neila, as pessoas costumam levar os materiais na sua casa ou deixam já comprados nas lojas para que ela possa pegar.

A professora ainda conta que no início contavam com duas máquinas de costura e a média diária era de 300 máscaras por dia, mas que ao longo do processo um dos equipamentos acabou estragando e agora a produção caiu pela metade. Até o dia 20 deste mês foram doadas 3480 máscaras.

Segundo Neila, a iniciativa ainda não recebeu a ajuda de nenhuma instituição ou do poder público. Quem tem mantido a fabricação, de acordo com a costureira, é a população. "Nosso apoio está sendo totalmente da população marianense e por isso as máscaras são destinadas a população. Qualquer pessoa pode vir aqui na porta da minha casa e pegar" afirma Neila.

Neila Ferreira é professora de artes, musicista e costureira. Há cinco anos fez da costura o seu hobby e hoje usa desse prazer para colaborar no combate ao coronavírus. A sua equipe de solidárias é formada por Mônica e Nadia, ambas suas parentes. Neila mora na Rua Dr. Dante, nº 08 no bairro Galego. Para doar basta ir até a sua residência ou entrar em contato pelo telefone: 31 9 8455-4409.

Comente sobre esta reportagem no site jornalpontofinal.com.br

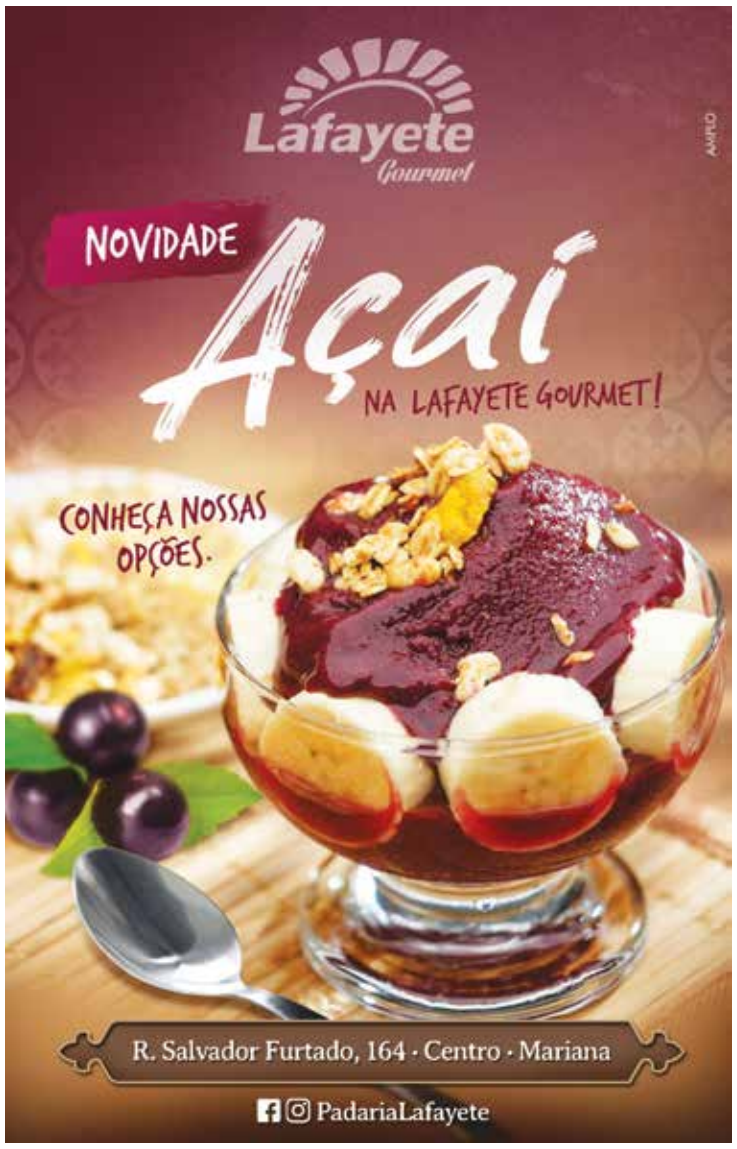

MG possui a quinta menor taxa de mortalidade por coronavírus no país

RESULTADOS. De acordo com levantamento realizado no Ministério da Saúde, o estado é um dos que apresentam menor índice de óbitos a cada cem mil habitantes.

DA REDAÇÃO

Minas Gerais possui a quinta menor taxa de óbitos por coronavírus no Brasil. De acordo com o Ministério da Saúde, o estado é um dos que apresentam menor índice de mortalidade por cada cem mil habitantes. O resultado é fruto do trabalho de prevenção, combate e das medidas tomadas contra a pandemia de Covid-19.

A taxa de letalidade (número de mortes por casos confirmados) em Minas Gerais é 31,5% menor que a média dos demais estados brasileiros, e cerca de 50% menor que a taxa do país. Segundo dados do Ministério da Saúde, a taxa de óbitos a cada cem mil habitantes, em Minas, é de 0,18. O levantamento foi feito com o número de mortes e casos confirmados até o dia 19 de abril.

SUSPENSÃO

Sem entrega de medalha, Dia de Tiradentes é celebrado em Ouro Preto

DA REDAÇÃO

No dia 9 deste mês o governo do estado de Minas Gerais informou a suspensão da entrega da Medalha da Inconfidência. O motivo é a pandemia do covid-19. A cerimônia teve início em 1952 pelo presidente Juscelino Kubitschek. Não há ainda uma nova data para a premiação.

Agora, neste ano, ocorreu apenas uma celebração simbólica na cidade de Ouro Preto. sem público e autoridades, apenas um dos dragões da inconfidência saiu do Museu da Inconfidência e levou a coroa de flores até à estátua de Tiradentes ao som da Marcha do Silêncio.

CHAPÉU (da cor da editoria)

Santa Casa de Ouro Preto entrega mais dez leitos de UTI

DA REDAÇÃO

A Santa Casa da Misericórdia de Ouro Preto entregou na sexta-feira (17) mais dez leitos de UTI. Através do Ministério Público do Trabalho e da Justiça Federal do Trabalho, foi intermediado recursos oriundos de acordos com a Samarco para a região dos Inconfidentes e municípios da Bacia do Rio Doce, recurso esse, utilizado para a construção e estruturação dos novos leitos.

Nesta oportunidade a Santa Casa agradeceu o empenho das autoridades envolvidas, em particular a Juíza do Trabalho, Dra. Graça Maria e o procurador do Ministério Público do Trabalho Dr. Geraldo Emediato, e também agradece o compromisso dos prefeitos e secretários de saúde da nossa região para a manutenção desses leitos.

As UTI's atenderão não só para a população ouro-pretana, mas também à microrregião dos Inconfidentes, que engloba Ouro Preto, Itabirito e Mariana.

Confira outras reportagens no site jornalpontofinal.com.br

Mariana tem novo secretário de Desenvolvimento Econômico

TRAJETÓRIA. Antônio Mauro atua há 5 anos no serviço público marianense.

Neste momento de pandemia, Antônio Mauro ressalta o compromisso e a seriedade que tem com o serviço público.

DA REDAÇÃO

Antônio Mauro Carneiro Gomes é o novo secretário da pasta de Desenvolvimento Econômico. Há 5 anos no serviço público marianense, Antônio Mauro exerceu cargos nas secretarias de Educação (2015), Administração (2016) e Desenvolvimento Econômico (2017). Nessa última, atuou como subsecretário e assessor especial. Para além da prática, o novo secretário é formado em magistério superior pela Universidade Presidente Antônio Carlos (Unipac), em 2008, e cursa administração na Universidade Federal de Ouro Preto (Ufop).

Neste momento de pandemia, Antônio Mauro ressalta o compromisso e a seriedade que tem com o serviço público. "Assumir a pasta neste momento é um desafio. Serão meses de trabalho duro, atenção e vigilância, além de cuidar da economia, precisamos preservar vidas", comenta o novo secretário.

Confira outras reportagens no site jornalpontofinal.com.br

NEGÓCIOS

Correios oferece soluções logísticas a pequenos e médios empresários

DA REDAÇÃO

Abrir um e-commerce antes da pandemia do coronavírus significava ter mais um canal de vendas. Agora, com as medidas de isolamento social e fechamento do comércio, para muitos negócios passou a ser questão de sobrevivência. Para apoiar os pequenos e médios empresários que querem vender pela internet, os Correios oferecem soluções logísticas completas e diferenciadas.

O serviço Correios Log+ cuida da armazenagem, preparação de pedidos e distribuição. Contratando a solução de e-fulfillment, a loja virtual ainda reduz em até 47% os seus custos logísticos, pois transforma despesas fixas (como aluguel de espaço ou pagamento de funcionários) em variáveis.

"Os Correios acreditam que novos desafios nos permitem ir além e, assim, criar soluções que realmente fazem diferença na vida das pessoas e das empresas. A nossa proposta é sempre apoiar e incentivar o comércio eletrônico", destaca o presidente dos Correios, Floriano Peixoto.

O sistema de gerenciamento de armazém do Correios Log+ também organiza as ordens de pedidos e gera relatórios de movimentação e estoques mínimos. Tudo para que as micro e pequenas empresas consigam alocar sinergia no seu core business, tornando-se competitivas e fortes..

Além de todas as vantagens e facilidades logísticas, a solução dos Correios ainda oferece embalagens gratuitas e preços mais baixos para o envio por meio de PAC e SEDEX. Mais informações estão disponíveis na página do serviço, no site dos Correios.

Confira outras reportagens no site jornalpontofinal.com.br

Aprovado uso obrigatório de máscaras de proteção em MG

LEGISLATIVO. Medida é válida para profissionais que prestam atendimento a clientes e usuários de serviços públicos e privados.

DA REDAÇÃO

O Projeto de Lei (PL) 1.661/20, do deputado Alencar da Silveira Jr. (PDT), que torna obrigatória a utilização de máscaras de proteção no Estado, foi aprovado na uinta-feira (16), em turno único, pelo Plenário da Assembleia Legislativa de Minas Gerais (ALMG).

Originalmente, a proposição estabelecia essa obrigatoriedade nos estabelecimentos comerciais. Contudo, os parlamentares tornaram a proposta mais abrangente, com a aprovação do substitutivo nº 1, apresentado pelo deputado Ulysses Gomes (PT), relator da matéria.

O novo texto prevê que a medida seja cumprida por profissionais que prestam atendimento ao público em órgãos e entidades públicos, nos sistemas penitenciário e socioeducativo, nos estabelecimentos comerciais, industriais, bancários, rodoviários e metroviários, nas instituições de acolhimento de idosos, nas lotéricas e nos serviços de transporte público e privado de passageiros de competência estadual.

Também deverão ser disponibilizados nesses ambientes outros recursos necessários para a prevenção da pandemia causada pelo coronavírus, enquanto perdurar em Minas Gerais o estado de calamidade pública causado pela doença. Todos esses órgãos, entidades e estabelecimentos deverão fornecer as máscaras e os demais itens de prevenção e proteção gratuitamente aos seus funcionários. Sempre que possível, também serão ofertados aos consumidores e usuários dos serviços recursos para sua higienização pessoal.

Serão adotadas, ainda, outras medidas de prevenção que se fizerem necessárias, como a organização de atendimentos para que se evite aglomerações. O descumprimento das medidas estabelecidas sujeitará os infratores a sanções previstas no Código de Saúde do Estado ou no Código de Defesa do Consumidor.

Segundo o prefeito de Mariana, a medida leva em conta todo o contexto nacional e estadual.

Decretado uso obrigatório de máscaras em Mariana

EXIGÊNCIA. Em caso de descumprimento as pessoas serão orientadas a voltar para casa e caso haja resistência, um boletim de ocorrência será feito.

DA REDAÇÃO

Na quinta-feira (16), o prefeito Duarte Júnior decretou o uso obrigatório de máscaras, de preferência caseiras, para toda a população com o intuito de evitar a contaminação comunitária. A medida vale para todos que circularem em via pública; frequentarem estabelecimentos comerciais e bancários; ou que usem e prestem algum serviço de utilidade pública, como é o caso dos transportes públicos.

Em caso de descumprimento as pessoas serão orientadas a voltar para casa e caso haja resistência, um boletim de ocorrência será feito. Em relação aos comércios e bancos é previsto uma notificação de regularização de 24 horas. Após esse período, caso seja constatado que nada foi feito, o local estará sujeito à cassação do alvará de funcionamento.

Segundo o prefeito de Mariana, a medida leva em conta todo o contexto nacional e estadual. "Essa doença é muito perigosa e nós temos que arrumar jeitos de frear a contaminação. As máscaras são uma segurança a mais para todos nós", afirmou.

É recomendável que as máscaras caseiras tenham duas camadas de pano (dupla face) e feitas de tecidos que assegurem uma boa efetividade, como algodão, tricoline, cotton TNT, entre outros.

ECONOMIA

Crise da Covid-19 afeta as contas do estado de Minas Gerais

DA REDAÇÃO

Na tarde de quinta-feira (16) os secretários de Estado de Fazenda, Gustavo Barbosa; de Planejamento e Gestão, Otto Levy; de Governo, Igor Eto, e o secretário-geral, Mateus Simões, participaram de uma coletiva de imprensa na Cidade Administrativa, por meio de uma live, para explicar os efeitos da Covid-19 na economia mineira.

De acordo com Gustavo Barbosa, até o dia 13 de abril o Estado teve uma perda na arrecadação do Imposto sobre Circulação de Mercadorias e Prestação de Serviços (ICMS) de 36%. Já em relação ao Imposto sobre Propriedade de Veículos Automotores (IPVA) a retração foi maior, de 44%.

Em relação ao ICMS, os setores que representaram as maiores perdas foram: combustíveis, bebidas, automotores e linha branca.

Ele lembrou que o comportamento econômico é mensurado pela emissão de notas fiscais entre empresas e do consumidor. "Esses dois comportamentos estão próximos de 30% de queda. Isso mostra que nós estamos em processo de degradação econômica neste momento", explicou.

Segundo o secretário, para abril, é aguardada uma perda de arrecadação da ordem de R$ 1,150 bilhão. Em maio, o montante deve chegar a R$ 2,5 bilhões.

Jornal Ponto Final
23 a 29 de abril de 2020

Câmara requer apoio pedagógico para alunos da rede municipal

ADAPTAÇÃO. Com a proposição, o Legislativo solicita informações sobre a possibilidade de implantar aulas por plataforma de apoio pedagógico para alunos da rede municipal.

DA REDAÇÃO

A Câmara de Mariana aprovou, na reunião ordinária remota de segunda-feira (13), o Requerimento 51/2020 de autoria dos vereadores Gerson Cunha (PSC) e Juliano Duarte (Cidadania). Com a proposição, o Legislativo solicita informações da Secretaria Municipal de Educação sobre a possibilidade de implantar aulas por plataforma de apoio pedagógico para alunos da rede municipal durante o isolamento social necessário no período de enfrentamento à pandemia causada pelo novo coronavírus (Covid-19). A matéria propõe aliar a tecnologia à prática pedagógica para que professores compartilhem informações com os alunos em modelo de ensino a distância e, assim, os estudantes marianenses possam dar continuidade aos processos de aprendizagem.

Juliano Duarte afirma que a preocupação com o ano letivo dos estudantes tem levado muitos pais a procurarem ajuda, já que as escolas municipais estão fechadas há mais de 20 dias. Seguindo as deliberações estaduais, em consonância com as recomendações da Organização Mundial de Saúde (OMS) e do Ministério da Saúde, a Prefeitura suspendeu as atividades escolares em todo o município por tempo indeterminado - medida que é extensiva às instituições particulares de ensino. O vereador destaca que as escolas particulares de Mariana estão disponibilizando, seja por e-mail ou aplicativos, conteúdos para que os seus alunos estudem em casa, o que minimiza os prejuízos ao ano letivo. Ele sugere que para as comunidades não contempladas com internet a secretaria possa enviar, uma vez por semana, um profissional para distribuir o material aos estudantes desses locais.

O vereador Gerson Cunha destaca que trata-se de uma sugestão ao Executivo tendo em vista que ainda não há uma previsão de retorno das atividades nas escolas.

DOAÇÃO

Samarco disponibiliza kits de saúde para auxiliar municípios

DA REDAÇÃO

A Samarco começou a entregar na quinta-feira (16) kits com produtos e equipamentos de saúde para os municípios vizinhos aos complexos de Germano (MG) e Ubu (ES). A doação, que totaliza R$ 1 milhão, visa contribuir com as cidades de sua área de atuação no enfrentamento da pandemia.

Os produtos e equipamentos vão auxiliar, principalmente, os profissionais que atuam na linha de frente nas unidades de saúde. Serão destinados cerca de 88 mil máscaras cirúrgicas, 67 mil toucas, 33 mil pares de luvas látex, 4,7 mil capotes descartáveis, 2,5 mil litros de álcool gel 70%, 6,5 mil litros de álcool 70% desinfetante, 288 óculos de segurança e 160 termômetros. Os testes rápidos estarão disponíveis nas próximas semanas.

Os kits de saúde estão em consonância com o Plano de Contingência Nacional para Infecção Humana pelo novo Coronavírus (COVID-19), do Ministério da Saúde, que orienta sobre como lidar com a pandemia.

Medidas preventivas

Desde o dia 13 de março, a Samarco afirma ter adotado uma série de medidas preventivas frente à pandemia do novo coronavírus. Entre as ações estão a adoção do regime de home office e de escalonamento para aqueles empregados que desempenham atividades prioritárias e essenciais e que demandam presença física.

Com as medidas adotadas, a Samarco alega ter reduzido em cerca de 60% o fluxo de pessoas em suas unidades.

Curta a página do Ponto Final no Facebook
facebook.com/jornalpontofinal

Comerciantes e população divergem sobre volta às atividades em Mariana

PESQUISA. O Ponto Final ouviu comerciantes e população, através das redes sociais, para saber a opinião sobre a reabertura do comércio.

DA REDAÇÃO

Desde o início da quarentena o fechamento do comércio e as medidas de isolamento vem causando polêmica no Brasil. Presidente e governadores vem divergindo e dentro dos próprios estados governadores e prefeitos passam pelos mesmos embates. Em Mariana, população e comércio passam pelo mesmo debate, a volta ou não das atividades no município.

O Jornal Ponto Final entrou em contato com alguns comerciantes e realizou uma enquete em seu Facebook perguntando a população sobre a reabertura dos comércios. Entre os participantes da enquete, a maioria (79%) disse NÃO para a volta das atividades. Os comentários são sempre em volta de uma preocupação com o cumprimento das medidas preventivas e a fiscalização por parte do poder público. Uma grande parcela não acredita que o comércio cumprirá com todas as normas e que o poder público não fará corretamente a fiscalização dos mesmos. Tem-se o medo também de que as aglomerações voltem a acontecer e que assim o contágio do vírus se torne inevitável.

"Ainda não. Estamos em pleno pico da pandemia, não temos nada de concreto em relação aos óbitos (as vítimas não viajaram, pegaram o covid-19 onde, de quem?) e como já foi dito, as pessoas estão nas ruas, sem levar a sério a gravidade da situação. O ponto mais importante e sério nisso tudo, no meu ponto de vista é que por mais que a nossa Secretaria de Saúde se esforce, sabemos que se a situação agravar, não há condições de tratar todo mundo, nem aqui, nem em Minas, nem no Brasil todo" ressaltou Cláudia Izidoro em seu comentário.

Entre os comerciantes, acredita-se que com os devidos cuidados, os estabelecimentos poderão voltar a funcionar. "O distanciamento social foi necessário para controle da doença. Máximo 30 dias, até se organizarem (medição, testes, hospital de campanha) depois disso não acredito ser necessário esse lockdown. Acredito que a decisão do estado foi severa demais, pois cada cidade tem suas particularidades e necessidades" ressalta uma comerciante do ramo de bijuterias.

Um microempresário marianense acredita que a permanência do decreto causará um grande impacto econômico e que um tratamento diferenciado deve ser dado a cada região, possibilitando uma reabertura gradual do comércio. "Penso que o isolamento tem que ser estudado para se tomar medidas restritivas, porém sem o Lockdown. Temos um custo social enorme, com o isolamento e a suspensão de vários ramos do comércio. O coronavírus vai se espalhar e muitas vezes de forma desigual pelo Estado e pelo Brasil, então não seria justo recebermos o mesmo tratamento que cidades como São Paulo, que tem sido o epicentro da doença no Brasil.

Acredito que quando for autorizado a reabertura do comércio vamos tomar medidas de cuidados para o funcionamento que já poderiam ser tomadas desde o começo da pandemia, como máscara para todos, um cliente por vez e etc, mas sem o Lockdown. Pois o Lockdown tira muitas vezes o nosso sustento, enquanto outros ramos são privilegiados, pois continuam funcionando" afirma o empreendedor.

Sobre a pesquisa, o microempresário disse que muitas vezes algumas pesquisas não refletem a realidade e que ser orientado pela razão e não pela emoção seja o caminho correto para o momento que enfrentamos. "É fácil as pessoas falarem pra todo mundo ficar em casa sem saber o motivo real dessa decisão. Tirando a politicagem de lado, todos sabemos que o Lockdown não pode durar por muito tempo sem o colapso na sociedade, não podemos ter uma quarentena eterna.

Sabemos que a quarentena só foi uma medida tomada para que os estados e municípios pudessem ganhar tempo e pudessem se equipar contra a covid-19, adquirindo respiradores, novos leitos, equipamentos e etc. Chegado nesse ponto, o comércio vai voltar gradativamente, com as medidas de segurança como um cliente por vez em comércios pequenos, todos funcionários com máscaras, álcool em gel disponível para os clientes e evitando aglomerações. Mas na verdade

essas medidas já podiam ser tomadas desde o princípio da pandemia" ressaltou.

Perguntados sobre o número de demissões já ocorridas em decorrência da paralisação das atividades, os comerciantes que estão funcionando parcialmente ou que estão com seus estabelecimentos fechados já demitiram ou preveem demissões nas próximas semanas. Usaram de recursos como férias e suspensão de contratos para driblar os custos, mas afirmam que com a continuidade do decreto, demissões serão inevitáveis.

Jornal Ponto Final
23 a 29 de abril de 2020

Pico da Covid-19 em MG será no final de maio, aponta projeção

PLANEJAMENTO. Estudo demonstra desaceleração da transmissão do vírus e eficácia do distanciamento.

DA REDAÇÃO

As medidas de distanciamento social aplicadas em Minas Gerais têm conseguido atrasar a propagação do coronavírus e evitar a sobrecarga da rede de saúde no estado. É o que se pode inferir, segundo a Secretaria de Estado de Saúde (SES-MG), com a nova projeção para a curva epidemiológica de casos da Covid-19. Em coletiva à imprensa, o secretário de Saúde, Carlos Eduardo Amaral, explicou que as estimativas apontavam uma demanda de cerca de 5.500 pessoas acometidas durante o pico da epidemia, o que foi reduzido para cerca de 4.200, segundo o estudo atual.

"Já distanciamos o pico para o dia 27 de maio. O cidadão tem respeitado o distanciamento e se isolado. Isso trará benefício para toda a sociedade", disse Amaral.

As informações foram divulgadas na quinta-feira (16), em entrevista coletiva virtual concedida na Cidade Administrativa, também com a presença do secretário adjunto da SES -MG, Marcelo Cabral.

Cautela

Em relação às possibilidades de retorno de atividades não essenciais, o secretário adjunto da SES-MG, Marcelo Cabral, apontou que ainda não são possíveis para o momento e que todas as medidas nessa direção serão embasadas por critérios técnicos e científicos.

"Flexibilização ainda não é realidade. A solução incontroversa é o isolamento e distanciamento social. A epidemia nos impõe uma situação em que haverá distanciamento por algum tempo, ainda que com grau de menor intensidade. De todo modo, temos interlocução constante junto à Secretaria de Estado de Desenvolvimento Econômico (Sede), para termos dados e, de forma segura, possamos indicar o que pode retornar ou não".

As informações foram divulgadas na quinta-feira (16), em entrevista coletiva virtual concedida na Cidade Administrativa.

QUAIS OS PRINCIPAIS CRITÉRIOS PARA REALIZAÇÃO DO TESTE RÁPIDO PARA COVID-19?

- Todos os casos de Síndrome Respiratória Aguda Grave **HOSPITALIZADOS**;
- Contatos residentes no mesmo domicílio de casos **CONFIRMADOS**;
- Contatos **SINTOMÁTICOS** de casos em monitoramento.
- Profissionais de saúde e de segurança **SINTOMÁTICOS**;
- Todos os **ÓBITOS** suspeitos;

OBSERVAÇÕES:

1. Há indicação para realização do teste apenas em pacientes a partir do 7º dia de sintomas (após avaliação médica);
2. A realização dos exames será estabelecida conforme Recomendação Técnica Nº 27.

SUS
PREFEITURA DE MARIANA
DE MÃOS DADAS COM A NOSSA GENTE

Rede estadual de ensino terá Regime de Estudo não Presencial

PROJETO. Iniciativa para período de suspensão das aulas contará com Plano de Estudo Tutorado (PET) e programa de TV em parceria com a Rede Minas.

DA REDAÇÃO

Diante do cenário extraordinário de distanciamento social imposto pela pandemia da Covid-19, a Secretaria de Estado de Educação (SEE), como forma de garantir que não haja interrupção total das atividades escolares, elaborou o Regime de Estudo não Presencial para alunos das escolas estaduais mineiras.

"Sabemos que nada substitui a relação presencial entre aluno e professor, mas, no momento em que a gente vê que essa relação não pode ser de contato próximo, a SEE tem a responsabilidades de apresentar algo que tente minimizar os riscos tanto para a vida dos servidores e alunos, quanto para a aprendizagem", afirmou a secretária de Estado de Educação, Julia Sant'Anna, durante reunião na Assembleia Legislativa de Minas Gerais (ALMG) realizada na quarta-feira (15).

As atividades serão realizadas a distância e as unidades escolares continuarão fechadas. A iniciativa terá três frentes de atuação: Plano de Estudo Tutorado (PET), programa de TV "Se Liga na Educação" e um reforço na disseminação das informações no site e redes sociais da SEE. Todas elas foram pensadas de modo a garantir o máximo de inclusão e participação dos estudantes da rede estadual de ensino.

Iniciativas

O PET consiste em apostilas mensais de orientação de estudo e atividades por ano de escolaridade (1º ao 9º ano do ensino fundamental e 1º ao 3º ano do ensino médio). Os conteúdos foram baseados no Currículo Referência de Minas Gerais (CRMG) e na Base Nacional Comum Curricular (BNCC). A distribuição será prioritariamente por meios virtuais (site da SEE, e-mail e WhatsApp dos pais cadastrados nas escolas, entre outros) e terá início no dia 4 de maio.

Para aqueles alunos que não têm acesso à internet, as escolas e Superintendências Regionais de Ensino (SREs) identificarão a melhor forma de distribuição do material, sempre levando em consideração todas as orientações de prevenção à Covid-19 determinadas pela Secretaria de Estado de Saúde (SES-MG).

Desenvolvido em parceria com a Rede Minas, o programa "Se Liga na Educação" será transmitido de segunda a sexta-feira, sempre das 7h30 às 12h30. Nele, serão apresentados conteúdos em que, geralmente, os estudantes têm mais dificuldades, além de debates específicos sobre o Exame Nacional do Ensino Médio (Enem).

Serão quatro horas de aulas gravadas (das 7h30 às 11h30), e uma hora (11h30 às 12h30) ao vivo, período no qual os estudantes poderão interagir com os professores no estúdio, por meio das redes sociais, WhatsApp e telefone. A previsão é de que o primeiro programa vá ao ar no dia 11 de maio.

O site e rede sociais da SEE também ganharão reforço especial. Em um espaço dedicado apenas para a iniciativa, a comunidade escolar poderá acessar os PETs, além de perguntas e respostas que poderão ajudar a esclarecer dúvidas sobre o uso das ferramentas e materiais que serão disponibilizados para alunos, professores e diretores. Também será possível conferir toda a programação do "Se Liga na Educação".

Para proporcionar o máximo de inclusão, todo o material foi adaptado para atender os alunos da rede que possuem alguma deficiência física. Eles terão acesso às teleaulas em Libras e, os PETs, serão disponibilizados em Braile.

Rede Minas

A Rede Minas está presente em 186 municípios, e a expectativa da SEE é que a programação chegue a cerca de 1 milhão alunos da rede. Além disso, segundo a Diretoria Técnica da emissora, existem hoje, no Brasil, cerca de 20.000.000 de antenas parabólicas que podem receber o sinal da Rede Minas via satélite.

Jornal Ponto Final
23 a 29 de abril de 2020

20 mil doses de vacina contra raiva serão distribuídas em Mariana

PREVENÇÃO. A imunização do gado é o método mais eficaz para combater a doença, por isso a vacinação é de extrema importância.

DA REDAÇÃO

A partir de maio, a Prefeitura Municipal de Mariana, por meio da Secretaria de Desenvolvimento Rural, vai distribuir mais de 20 mil doses de vacina contra raiva para imunização de animais de médio e grande porte do município.

A raiva é uma doença viral que pode trazer grandes prejuízos ao produtor rural, pois ela tem 100% de letalidade, ocasionando a morte do animal de 4 a 8 dias após a manifestação dos primeiros sintomas. A imunização do gado é o método mais eficaz para combater a doença, por isso a vacinação é de extrema importância.

O diagnóstico da raiva deve ser feito por um médico veterinário, mas os donos de gado devem ficar atentos aos sintomas, sendo eles: mudança de hábito, perda da consciência, mugido roço, aumento e presença de espuma na saliva, fezes escuras e secas e paralisia dos membros posteriores, podendo evoluir para os posteriores.

O diagnóstico da raiva deve ser feito por um médico veterinário, mas os donos de gado devem ficar atentos aos sintomas.

Para receber as vacinas, o produtor rural precisa apresentar uma guia, que é retirada no Sindicato dos Produtores Rurais de Mariana, e uma caixa térmica para manter a temperatura da vacina. O Sindicato dos Trabalhadores Rurais fica na Praça da Estação, nº 45, Centro. Com a guia em mãos, o produtor pode seguir até a Secretaria de Desenvolvimento Rural, localizada no Centro de Convenções - Praça JK, sem nº. Para informações adicionais, o telefone da Secretaria é 3558-4173.

¨polícia

Apreensão de drogas cresce em Minas Gerais durante pandemia

FACILITAÇÃO. Em decorrência da pandemia, menos carros estão circulando nas estradas e assim a identificação de suspeitos estaria mais fácil, diz inspetor ao Portal de Notícias G1.

Segundo a PRF, o aumento na apreensão de maconha foi de 60 % em todo o Brasil.

DA REDAÇÃO

A Polícia Rodoviária Federal (PRF) apreendeu mais de 6.450 kg de maconha e 1.125 de cocaína no período entre 11 de março e 22 de abril. 32 pessoas foram presas. A PRF acredita que o fato de menos automóveis circularem nas estradas durante a pandemia facilitou identificar os veículos suspeitos. A baixa dos acidentes, também em decorrência do baixo tráfego, possibilitou a intensificação no combate ao tráfico de drogas.

Segundo a PRF, o aumento na apreensão de maconha foi de 60% em todo o Brasil. A cocaína vem atrás, com 30% e 75% de aumento na prisão de pessoas envolvidas com o tráfico. Foram apreendidos: 2 toneladas de cocaína, 54 toneladas de maconha e mais de 380 pessoas presas.

DENÚNCIA

Homem é preso por posse ilegal de arma na zona rural de Diogo de Vasconcelos

DA REDAÇÃO

A Polícia Militar recebeu denúncia anônima no sábado, dia 18, por volta de 22h, apontando que um indivíduo de 26 anos possuía uma arma de fogo em um sítio da zona rural.

Policiais se deslocaram para a residência do denunciado, o qual negou possuir uma arma, mas autorizou a entrada dos militares. Após buscas, foram encontradas e apreendidas no imóvel: 1 (uma) garrucha do calibre 22, com 2 (duas) munições picotadas, 1 (uma) munição de festim picotada, 9 (nove) munições picotadas e 5 (cinco) cartuchos deflagrados do calibre 22.

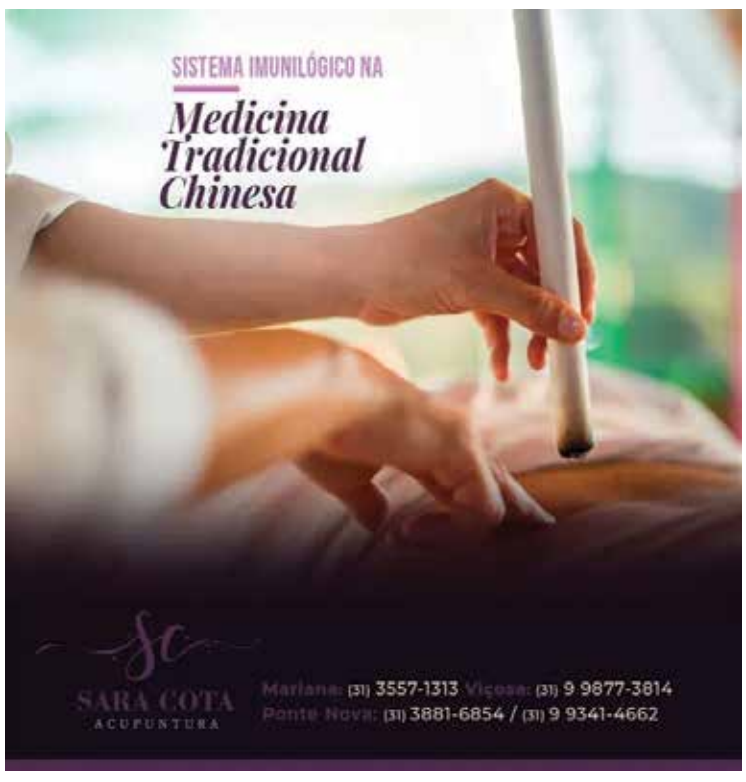

Os policiais se deslocaram para a casa do suspeito onde foi encontrada a arma.

PM prende homem por posse ilegal de arma em Mariana

LOCAL. Diante da denúncia, foi feito rastreamento, durante o qual os policiais foram informados que os suspeitos estariam em um bar no distrito de Passagem.

DA REDAÇÃO

A Polícia Militar recebeu informações, no sábado, dia 18, por volta de 22h, sobre indivíduos que estariam em um veículo GM Monza, de cor prata, em local suspeito na estrada que dá acesso a um lugar conhecido como "Serrinha", próximo a Passagem, distrito de Mariana.

Diante da denúncia, foi feito rastreamento, durante o qual os policiais foram informados que os suspeitos estariam em um bar no distrito e que um deles teria uma arma de fogo. Quando as viaturas chegaram ao local apontado, alguns indivíduos tentaram fugir, mas foram contidos. Eles foram submetidos à busca pessoal, mas nada de ilícito foi encontrado. Porém, foi abordado, ainda, o homem de 25 anos, que se encontrava no fundo do bar, e que foi denunciado por ter uma arma. Ele assumiu que tinha um revólver em sua residência, na Vila São Vicente de Paula. Os policiais se deslocaram para a casa, onde após buscas, foi encontrado e apreendido 1 (um) revólver do calibre 32, com 3 (três) cartuchos - 2 (dois) intactos e 1 (um) percutido.

Revólver e drogas são apreendidos em distrito de Ouro Preto

APOIO. Denúncia resultou na prisão de dois homens.

Arma e demais materiais apreendidos pela Polícia Militar.

DA REDAÇÃO

Após receber denúncia anônima apontando posse ilegal de arma de fogo e tráfico de drogas, a Polícia Militar desencadeou operação em Cachoeira do Campo, distrito de Ouro Preto, no início da noite de sexta-feira, dia 17.

Próximo ao imóvel denunciado, foi montado monitoramento, até os policiais conseguirem identificar os suspeitos. Após visualizarem alguns indivíduos realizando compra de drogas, os militares fizeram cerco à residência, momento em que um indivíduo evadiu pelos fundos, em direção a um matagal de difícil acesso. Outros dois indivíduos, de 23 e 49 anos, foram abordados e submetidos à busca pessoal. Com o rapaz de 23 anos foi apreendido 1 (um) pino com cocaína. Já na residência onde ocorria o tráfico, foram apreendidos: 1 (um) revólver do calibre 38, com 5 (cinco) munições - 4 (quatro) intactas e 1 (uma) percutida; 31 (trinta e um) pinos com cocaína e 1 (uma) balança de precisão.

Os suspeitos foram presos e conduzidos para a Delegacia de Polícia Civil de plantão, onde foi entregue a arma e demais materiais apreendidos pela Polícia Militar.

MALHAÇÃO TODA FORMA DE AMAR

SEGUNDA-FEIRA

Keyla descobre que o rapaz que foi a seu encontro não é Deco. Tato briga com Keyla. Tina tenta conversar com Lica. Edgar confidencia a Bóris que é o pai de Clara. Lica tenta falar com Clara e decide se afastar de Felipe. Tato convida K2 para ir até a lanchonete. Roney pede para Keyla conversar com Tato. Lica tenta convencer Keyla a contar a verdade sobre o pai de Tonico. Tina revela a Felipe que Clara é irmã de Lica. K2 provoca Keyla. Keyla e Lica descobrem que estão sendo observadas pelo falso Deco.

TERÇA-FEIRA

Keyla se recusa a contar para Roney e Tato sobre a perseguição que sofreu. Lica se incomoda ao ver Felipe com Clara. Dóris elogia Ellen por seu trabalho na biblioteca. Roney e Tato estranham o comportamento de Keyla. Ellen desdenha a ajuda de Jota para gravar uma música em um computador antigo. Keyla não consegue se entender com Tato. Marta aceita posar para a campanha de Luís. Bóris conversa com Dóris sobre o problema de Clara. Tato e Keyla fazem as pazes. K2 manda uma foto para Tato, e Keyla fica furiosa.

QUARTA-FEIRA

Keyla tira satisfações com K2 e acaba brigando com Tato novamente. Ellen fica orgulhosa quando Dóris afirma que seu trabalho servirá como inspiração para outro colégio. Edgar pede que Bóris convença Lica e Clara a reatar sua amizade. Ellen exige que Frostbyte impeça o falso Deco de seu aproximar de Keyla. Malu aconselha Edgar a conquistar Clara com presentes. Felipe consola Clara. Lica e MB conversam. Bóris pensa em colocar Ellen como estagiária na biblioteca da escola onde ele trabalha. Anderson e Tina namoram. Keyla percebe que está sendo seguida.

QUINTA-FEIRA

Lica insiste para que Keyla conte a Roney sobre o falso Deco. Tato troca mensagens com K2. Anderson ouve uma música cantada por Fio e afirma a Ellen que ela foi a inspiração para a letra. Tato reconhece K2 no vídeo de Fio, e Keyla sente ciúmes. Benê pede para Guto ensiná-la a ler partituras. Tina fica nervosa ao chegar na escola e ser levada para falar com seus pais na sala de Bóris. Tato não gosta de ver K1 e K2 provocarem Keyla. Keyla pede ajuda, e Tato tenta intimidar o falso Deco.

SEXTA-FEIRA

Fio, K1 e K2 encontram Tato machucado, e Keyla decide ir à delegacia. Josefina toma conta de Tonico e Roney vai com Benê ao encontro da filha. Bóris convence Edgar a contratar Ellen para trabalhar na biblioteca. Keyla recebe uma mensagem do falso Deco. Dóris comunica a Ellen que ela trabalhará no colégio de Bóris. Benê vai com Ellen até o colégio Grupo, e Tina a recebe na entrada. Dóris visita Keyla. Mitsuko vê Tina com Anderson e fica furiosa. Tato namora Keyla.

SÁBADO

Não há exibição.

NOVO MUNDO

Ubirajara e as nações indígenas comemoram suas novas terras e saúdam Joaquim. Jacira questiona Anna sobre seu amor por Joaquim. Piatã reflete sobre sua origem e decide se juntar aos índios. Chalaça descobre que Domitila foi atacada. Joaquim oferece seus serviços a Dom Pedro. Libério desperta e Peter comemora. Pedro anuncia a contratação de Joaquim como seu segurança pessoal e Thomas se enfurece. Domitila implora que Chalaça a leve para o Rio de Janeiro. Thomas exige que Elvira afaste Joaquim do palácio. Leopoldina repreende Pedro por cortar a verba das doações para a população. Jacinto visita Thomas e Anna questiona a presença do homem em sua casa.

Thomas disfarça a presença de Jacinto para Anna e exige que o homem se mantenha longe de Joaquim. Ubirajara e Jacira preparam Piatã para viver como índio. Chalaça ameaça Felício. Peter demonstra interesse pelo caso de Amália e Cecília se anima. Joaquim se muda com Elvira e Quinzinho. Com a ajuda de Anna, Leopoldina organiza uma festa beneficente. Pedro sofre com a rejeição de Leopoldina. Anna desmaia depois de autografar os livros. Cecília devolve o livro de Libério com uma carta dentro. Dom Pedro ofende Chalaça. Thomas faz intriga de Joaquim para Chalaça. Anna conta para Leopoldina que está esperando um filho de Joaquim.

Anna diz a Leopoldina que contará a verdade para Thomas e Joaquim. Thomas manda Nívea impedir Anna de sair sozinha. Wolfgang compra um título de nobreza para Diara. Elvira descobre que Anna está grávida. Chalaça conta sobre Domitila para Dom Pedro. Elvira conta para Joaquim sobre a gravidez de Anna. Joaquim questiona Anna sobre a paternidade da criança que Anna espera. Anna mente e diz a Joaquim que o filho que espera é de Thomas. Anna conta para Thomas que está grávida. Joaquim ataca os bandidos que tentam levar o baú com o dinheiro de Dom Pedro. Pedro destitui Thomas de seu cargo.

Thomas afirma a Anna que Joaquim fez intrigas contra ele. Piatã volta com uma caça para a aldeia e Jacira se surpreende. A Madre flagra Cecília e Peter falando com Amália. Chalaça oferece dinheiro para Felício se afastar de Domitila. Pedro descobre que Leopoldina está grávida. Avilez entrega a Dom Pedro uma carta exigindo sua volta a Portugal. Joaquim orienta Dom Pedro a lutar pelo Brasil. Piatã faz uma cerimônia de iniciação com os Tucarés. Dom Pedro se emociona com o apoio do povo. Anna vê Thomas indo para a sede do partido português. Joaquim salva Anna de ser atacada na rua.

Joaquim sente o bebê de Anna na barriga e os dois se aproximam. Domitila afirma que apoiará Dom Pedro. Thomas é ferido e Anna se preocupa com o marido. Leopoldina impede Anna de contar a verdade sobre a paternidade do filho que espera. Piatã beija Jacira. Thomas se surpreende com a notícia de que Dom Pedro será obrigado a ir para Portugal. Peter e Joaquim se empenham para impedir a partida do Príncipe Regente. Joaquim duela com Avilez no palácio. Domitila incentiva Francisco a montar uma comitiva para apoiar Dom Pedro. Benedita ouve a conversa de Domitila com Rosa sobre sua viagem ao Rio de Janeiro. Dom Pedro decide voltar para Portugal.

Leopoldina passa mal e Avilez desconfia. Domitila se surpreende com a presença de Benedita na comitiva. Dom Pedro adia sua partida a Portugal. Domitila chega ao Rio de Janeiro. Leopoldina pede que Chalaça convença o marido a ficar no Brasil. Chalaça se surpreende com a presença de Domitila e Benedita na corte e é obrigado a levá-las ao encontro de Dom Pedro. Benedita tem um encontro com Dom Pedro. Thomas encontra o diário do pai de Anna, mas percebe que estão faltando algumas páginas. Fred promete se vingar de Thomas. Domitila se enfurece ao saber que Benedita teve uma audiência com Dom Pedro.

TOTALMENTE DEMAIS

Jonatas promete a Arthur que não interromperá Eliza em seu horário de trabalho. Lili avisa a Germano que doará os pertences de Sofia a uma instituição de caridade. Jonatas comenta com Rosângela que teme o afastamento de Eliza. Fabinho afirma a Lili que provará a Germano que ele merece uma chance. Lorena pergunta a Arthur se Carolina e Germano têm um relacionamento. Fabinho decide ir para a comunidade sem Jonatas, e acaba se desentendendo com a polícia.

Fabinho, Leila e Jamaica são presos por desacato à autoridade. Lorena afirma a Pietro que derrubará Carolina. Germano avisa a Lili que Fabinho foi preso. Eliza confessa a Jonatas que está nervosa com a primeira prova do concurso. Zé Pedro liberta Fabinho e seus amigos da prisão. Fabinho sente ciúmes de Jonatas quando Germano o elogia. Eliza assiste a um filme com Arthur e se emociona ao lembrar de Jonatas. Aparecida se incomoda ao ver Arthur abraçando Eliza, e o empresário a repreende.

Fabinho pede que Jonatas assuma mais responsabilidades em seu projeto. Carolina demite Lu. Rafael consegue convencer Carolina a contratar Leila como estagiária, a fim de salvar o emprego de Lu. Cassandra prende Eliza no banheiro e furta o vestido da ex-florista. Cassandra pede a Carolina para não expulsá-la do concurso e promete fazer tudo o que a jornalista lhe mandar. Eliza se sensibiliza com a proximidade de Arthur.

Arthur pede desculpas a Eliza por ter se aproximado. Carolina nota que Arthur sente ciúmes de Eliza com Jonatas. Wesley pede ajuda a Montanha para se tornar um jogador de futebol. Florisval se incomoda quando Carolina exige que ele leve Eliza e Jonatas em seu carro. Lu agradece a Rafael por ter salvado seu emprego. Carolina chora quando Arthur afirma que não quer ter um filho com ela. Jandira avisa a Maristela que Florisval foi para a casa de Rosângela. Pietro questiona Carolina sobre seus sentimentos por Arthur.

Fabinho confessa a Leila que sente ciúmes de Jonatas. Jojô escuta Aparecida comentar com Arthur que o pai tem interesse em Eliza. Eliza não gosta de saber que Leila acompanhará Jonatas à comunidade. Cassandra acusa Rafael de priorizar Ana Paula no concurso. Jacaré e Braço invadem o estúdio de Rafael e encontram a foto de Sofia. Jonatas e Leila ficam constrangidos com o incômodo de Fabinho.

Cassandra comenta com Adele que teme sua eliminação do concurso. Arthur e Carolina implicam um com o outro. Eliza vence a primeira etapa do concurso. Braço avisa a Jacaré que sua foto foi reconhecida na delegacia. Euzébia se preocupa quando Lili diz que gostaria de descobrir a identidade do homem que escreveu uma declaração de amor para Sofia. Eliza conta a Dayse que venceu a primeira etapa do concurso.

FINA ESTAMPA

Tereza Cristina sofre uma ameaça. Íris e Alice vasculham a despensa da mansão Velmont. Antenor tenta convencer Patrícia a dormir com ele. Vanessa fala mal de Tereza Cristina, e Severino a repreende. Patrícia pede abrigo na casa de Paulo. Renê oferece carona para Vanessa. Crô defende Solange de Baltazar. Tereza Cristina tem uma alucinação.

Baltazar é levado pela polícia. Teodora pressiona Griselda a lhe dar dinheiro. Paulo pede para Esther abandonar seu sonho para provar que o ama. Patrícia diz a Antenor que pode pensar em reatar o namoro se ele provar que mudou. Griselda decide emprestar dinheiro para Celeste abrir seu restaurante. Teodora fica aflita com a decisão de Wallace de voltar a lutar. Patrícia confronta Tereza Cristina.

Patrícia diz a Tereza Cristina que sairá de casa, e Renê apoia a filha. Severino cobra a conta do restaurante de Íris, e ela liga para Tereza Cristina, que a manda se entender com Renê. Antenor procura Patrícia. Amália estranha o comentário que Rafael faz sobre Juan. Juan cumprimenta Letícia, que o ignora. Zuleika vê Rafael furtar o dinheiro que a loja faturou. Griselda convida Celeste para ser sua sócia em um restaurante.

Celeste convence Griselda a procurar Antenor. Tereza Cristina se enfurece quando Íris fala com Renê sobre seu passado. Todos chegam à casa de Griselda para aguardar a assinatura da escritura da casa. Tereza Cristina ofende Griselda, e Vilma ameaça denunciá-la. Íris e Alice tentam invadir o quarto de Marcela. Marcela manda um recado para Paulo. Griselda consegue comprar sua casa no Marapendi Dreams e começa sua sociedade com Celeste no restaurante.

Marcela vai à casa de Paulo. Vanessa tenta se aproximar de Renê. Wallace esconde de Teodora que voltou a sentir a dores no peito. Carolina finge ser Letícia e conversa com Juan. Teodora implora para Quinzé deixá-la se aproximar de Quinzinho. Guaracy beija Griselda. Marcela entrevista Wallace. Esther pede para Danielle conversar com Paulo. Griselda avisa que fará uma reunião de família. Teodora procura Griselda.

Teodora diz a Griselda que quer se aproximar de Quizinho. Wallace se enfurece com as insinuações de Marcela sobre sua esposa. Esther fica perplexa quando Paulo se recusa a falar com Danielle. Antenor leva Patrícia até sua casa, e Griselda se surpreende. Quinzé discute com Wallace para saber o paradeiro de Teodora e Quinzinho. Griselda procura Teodora no hotel a fim de pagar a quantia que a moça exigiu para se afastar de Quinzinho.

HORÓSCOPO

ÁRIES - 21/03 a 20/04

Áries, meu querido, sabe onde tá o Sol nesta semana? Em Touro, sua casa da Fortuna! Olha que notícia maravilhosa! Isso significa que é uma semana boa pra tratar de assuntos financeiros - mas pra ganhar dinheiro você vai ter que lutar, viu? Não vai cair do céu, não!

TOURO - 21/04 a 20/05

Pois é, Touro, o Sol entrou no seu signo, seu mês chegou e isso deixa suas características ainda mais marcantes e acentuadas. Então, cuidado pra não exagerar nos lanches, nos bons drinks, no ciúme e na teimosia. Por outro lado, pode usar e abusar do seu lado sensual e afetuoso, viu? Terça, dia 22, tem Lua Nova em Touro - e isso é muito bom porque te dá energia para pensar em projetos novos, uma visão diferente das coisas.

GÊMEOS - 21/05 a 20/06

Gêmeos, para começar com coisa boa, vamos falar de Mercúrio, que deve agitar bem seus encontros - virtuais, é claro, porque ninguém quer pegar esse vírus horrível que está por aí, certo? Além disso, você terá uma facilidade incrível de fazer novos amigos e boas chances de conquistar o que você vem desejando há muito tempo - e isso vale até para o amor hein!

CÂNCER - 21/06 a 21/07

Câncer, o Sol entrou em sua 11ª casa, que diz respeito à realização de esperanças e também tem relação com atividades ligadas a grandes empresas, contatos de gente de longe, do exterior... misteriosa essa previsão, né? De qualquer forma, já vou avisando: se tiver contato com gringo, melhor que seja só virtual, viu?

LEÃO - 22/07 a 22/08

Ei, Leõezinhos! O Sol brilha para todos e, no seu caso, brilha em sua 10ª Casa Astral e isso significa que você pode conquistar grandes vitórias, mas que vai ter de ralar pra caramba. As chances de dar certo e de você realizar seus sonhos são grandes, mas nada vai cair do céu! E se seu sonho for conquistar o crush, o Sol também pode ajudar, principalmente se seu alvo for de alguém de Touro, Leão mesmo ou Aquário.

VIRGEM - 23/08 a 22/09

Virgem, o Sol em sua 9ª Casa tem relação com seu lado espiritual e, por isso, reforça a sua fé de que dias melhores virão. Ou essa fé toda é influência das orações e da quantidade de mantra que você vem repetindo nesta quarentena vendo vídeo online? Pode ser. O importante é que fé não vai faltar.

LIBRA - 23/09 a 22/10

Libra, o Sol chegou em sua 8ª Casa Astral e essa posição assume uma importância muito grande, pois você é o tipo de pessoa que vive lutando para conseguir segurança emocional. Pra muita gente, segurança emocional está ligada ao amor, que está ligado ao sexo. Se for isso, tá ótimo, porque essa semana sua libido vai estar favorecida.

ESCORPIÃO - 23/10 a 21/11

Meus irmãos de signo, o Sol está na nossa 7ª Casa e, na terça, dia 22, tem Lua Nova no céu. Isso é um superconvite dos astros para deixar seu lado crica de lado e se colocar no lugar das outras pessoas. Empatia, né! Vamos entender quem tem posições diferentes das nossas, evitar brigar com o crush só porque ele deixou a toalha molhada em cima da cama...

SAGITÁRIO - 22/11 a 21/12

Sagita, nesta semana o Sol está em sua 6ª Casa Astral, um setor que não é muito falado - nem para o bem, nem para o mal. Mas, ela é importante para nos transmitir conhecimentos por meio de nossas experiências com coisas materiais - principalmete trabalho e saúde. Você pode reclamar que não é feliz na sua profissão, que não tem tido oportunidade de crescer, etc, mas será que está atuando para atingir o sucesso que deseja?

CAPRICÓRNIO - 22/12 a 20/01

Chega de perrengues né, Caprica? Finalmente você vê o Sol despontar na sua festiva 5ª Casa Astral! Será que você vai entrar de corpo e alma nessa vibe de aproveitar as boas coisas da vida? Ainda que você não queira, pode ter belas surpresas, pois a sua simpatia e seu charme estarão bem mais visíveis.

AQUÁRIO - 21/01 a 19/02

Aquário, a quarentena tá te deixando mudado, diferente, tão amável, apegadinho - tá com saudade da família, é? Olha, se você já estiver a ponto de jurar que quando sair da quarentena não vai reclamar de dar satisfações pra sua mãe ou pro mozão, recomendo que você peça pra alguém medir sua temperatura, porque normal não tá!

PEIXES - 22/02 a 20/03

Peixinhos, semana passada eu dizia que você precisava aproveitar os últimos dias do Sol na sua Casa da Fortuna. Aproveitou? Entrou grana inesperada? Recebeu aquele empréstimo que fez para amiga há muito tempo? Conseguiu renegociar suas dividas? Se pelo menos você disse «sim» para alguma dessas perguntas, já fico feliz - e agora te convido a aproveitar as energias da sua 3ª Casa Astral.

Editorial

A crise de um poder só

Mais uma semana turbulenta na política nacional. Nosso presidente, Jair Messias Bolsonaro, decide comparecer a uma manifestação de "gatos pingados" e endossar o discurso antidemocrático ali empregado. Pessoas presentes pediam intervenção militar, em frente ao quartel general do exército, e Bolsonaro sobe para discursar. Tossindo mais do que falando, o presidente proferiu palavras de apoio aos presentes. Faixas pedindo o Ato Institucional Número Cinco eram visíveis em meio ao público. Vale lembrar, pedir intervenção militar é crime e contraria a Constituição, mas o nosso presidente estava lá. É trágico ver que, além de todo esse contexto narrado, estamos vivendo uma pandemia e as pessoas ali, aglomeradas, sem máscaras, sem distanciamento e mais uma vez, o presidente estava lá. Bolsonaro vive a ideia de que conspiram contra o seu governo, de que o legislativo e judiciário estão contra ele. 28 anos de congresso não foram suficientes para que ele fosse respeitado lá dentro, quem dirá 4. E assim a mania de perseguição persiste. Bolsonaro culpa a democracia pela sua incapacidade de governar. O tal presidente anti-sistêmico e anticorrupção. Não existe discurso mais populista. 2022 foi antecipada para 2019, agora pra 2020 e ano que vem para 2021. Isso mesmo, no Brasil de Bolsonaro todos os são eleitorais, afinal, sua sede por poder e a forma como tangencia o autoritarismo fazem dele o "mito" que é.

Charge

Chargeonline.com.br - © Copyright do autor

21 DE ABRIL/ FUNDO DE EMERGENCIA

21 DE ABRIL / liberdade ainda que tardia/ Me lembro do dia 21 de abril dos anos atrás, quando ainda trabalhava na Alcan/OP e como metalúrgico e sindicalista sempre marcava a minha presença nestas ocasiões ali na praça Tiradentes. A luta era por melhores ideais e contra todas as outras desigualdades que afetavam a sociedade. Interessante que tal evento celebrava e memorizava a luta dos inconfidentes das Gerais pela liberdade e contra a carga dos impostos que Portugal imponha sobre os nossos antepassados. Atos estes que fulminaram com o enforcamento do Tiradentes e os demais inconfidentes, com certeza, sofreram horrores nas mãos daqueles que dominavam o país. A cada ano a festança acontecia e com ela as honrarias para muitos tbm no poder e nos status sociais que sequer mereciam recebe-las. Por outro lado, ali nós também, marcando presença. Estudantes, trabalhadores e demais do povão querendo adentrar naquela mesma praça, procurando aos gritos e nas manifestações sempre pacificas, mostrar aos poderosos ali presentes, as nossas indignações contra tamanha incoerência. Polícia cercando, polícia batendo, processos instalados e lá estava nós, interpretados na maioria das vezes como agitadores, comunistas e pessoas contrários ao país. Comunistas como assim. A gente trabalhava o dia inteiro ou a noite e mesmo dominados pelo cansaços, caminhávamos ainda, para a praça no sentido de protestar em nome de muitos que tanto se omitiam. E a festa continuava regada nos finais com as comerias e cavias servidos aos homenageados e visitantes ilustres. Pobres de nós. O retorno as nossas casas eram marcados pelas cicatrizes das cacetadas recebidas dos militares, que eram obrigados a cumprir e manter a ordem e a lei daquela hipocrisia. Agora neste último 21 de abril deparamos com a praça vazia, sem palanque e melhor ainda, sem aqueles poderosos no poder, chamados ainda de autoridades discursando e prometendo mentiras. Infelizmente este vírus veio mostrar a tempo uma coisa que nos servirá como reflexão. Com o silencio pela ocasião foi desfeita a cerimonia da hipocrisia, onde os verdadeiros contrários ao país não era nós trabalhadores e estudantes. Erámos e somos meros idealistas e jamais comunistas. LIBERDADE AINDA QUE TARDIA.

Waldemar Malta

EDITAL

ABANDONO DE EMPREGO

Mariana ,22 de Abril de 2020.

A SKAVA MINAS MINERAÇÃO CONSTRUÇÕES E TRANSPORTES LTDA , empresa com sede na Rua Hélvio Moreira Morais nº27 – Vila do Carmo – Mariana – MG – Cep:35420-000, inscrita no CNPJ 03353341/0003-09, convoca o Srº HELOISIO CARLOS SILVA , CTPS 04264818, SERIE 0040 MG, a comparecer em sua sede no prazo máximo de 24 (vinte e quatro horas) sob pena de configurar abandono de emprego, sujeito as penalidade previstas no art.428 da CLT.

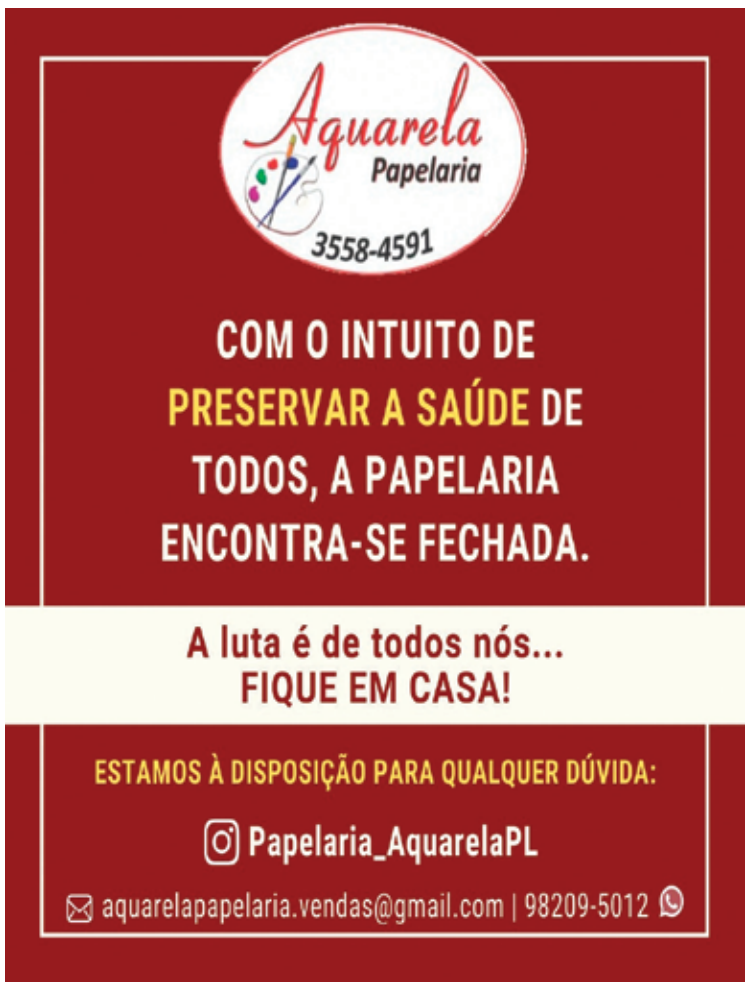

Expediente

Jornal Ponto Final

Razão Social
Jornal Ponto Final LTDA.

CNPJ
01.997.074/0001-45

Inscrição
001.737.435.0074

Direção
Rômulo Geraldo Passos
Marilza Sant'Anna Passos

Jornalista Responsável
Alexandre W. da Silva (RG.5.822/MG)

Editoria e Diagramação
Bruna S. P. Souza

Jornal Ponto Final
jornal_pontofinal
TV Ponto Final
www.jornalpontofinalonline.com.br

Reportagem
Pedro Henrique Vieira

Filiado
SINDIJORI adjoriBR

Contato
(jornal@jornalpontofinal.com.br)
(bruna@jornalpontofinal.com.br)
(redacao@jornalpontofinal.com.br)

Telefone e WhatsApp
Geral (31) 3558-1251
Direção (31) 9 8769-6984
WhatsApp (31) 9 8769-6984

Circulação
Mariana, Ouro Preto e região

Impressão
O TEMPO Serviços Gráficos 31 2101-3871

Tiragem Mínima
Minímo 2 mil exemplares

Endereço
Rua Prof. Lauro Moraes, 310.
São Pedro - Mariana/MG.
35420-000 - Caixa Postal 81

Os artigos publicados neste jornal assinados, circulados ou publicitários, são de inteira responsabilidade de seus autores.

sociais com Rômulo Passos e Tiago Souza

Andreia da Boutique Boneca de Pano, esbanjando beleza em nossa coluna social. Abraços!

Carlos Veículos sempre oferencendo bom atendimento e melhores preços. Luiz entregando mais um carro. Sucesso, parceiro!

Só tem gente bacana nessa sociais. Quem trintou nesta última semana, foi a nossa amiga Maíra Peixoto, da Clínica Emagrecenter. Felicidades lindona!

Olha o psicóloga Estefânia Gonçalves também embelezando nossa sociais!

No último dia 22, a nossa amiga Ivânia Menezes, que nunca deixa nada por menos, soprou suas velinhas... Parabéns e felicidades sempre.

A equipe Mariana Som e Acessórios trabalhando com todos os cuidados e prevenções. Parabéns, equipe!

Indaiá Transporte e Turismo também preocupado com todos os seus funionários disponibizando máscaras para todos eles! Show de bola...