ANO 24 - **EDIÇÃO 1.247 - 26 de março a 1º de abril de 2020** - MARIANA/MG E REGIÃO - 20 PÁGINAS **R$1,00**

FIQUE EM CASA! ESSA LUTA É DE TODOS NÓS!

JORNAL & TV
PONTO FINAL
RESPEITO À VOCÊ

Covid-19 muda a rotina dos moradores da cidade de Mariana

PÁGINA 9

Caminhão tomba na BR-356 em trecho que faz divisa entre Ouro Preto e Mariana. PÁGINA 14

cidades

A doença causa problemas com surtos ativos em 10 estados.

Campanha de vacinação contra sarampo é adiada

MOTIVO. O MInistério da Saúde optou por adiar a campanha para evitar aglomerações; unidades de saúde seguem trabalhando na vacinação contra a gripe.

DE MARIANA

De acordo Secretaria de Estado de Saúde de Minas Gerais (SES-MG), o MInistério da Saúde adiou a segunda etapa da Campanha Nacional de Vacinação contra o Sarampo. A campanha teria início segunda-feira (23). A medida foi tomada para evitar aglomerações nas unidades de saúde que estão trabalhando na vacinação contra a gripe.

Entre o mês de fevereiro de 2018 e março de 2020, o Brasil registrou cerca de 30 mil casos confirmados de sarampo e 30 mortes. A doença causa problemas com surtos ativos em 10 estados, ainda de acordo com a secretaria.

Município dá início a 22ª Campanha de Vacinação contra a gripe

VÍRUS. A campanha segue até o dia 22 de maio e não tem efeito de proteção contra o novo coronavírus.

DA REDAÇÃO

A imunização contra gripe é a medida mais efetiva para a prevenção da Influenza grave e suas complicações. Com esse objetivo, a Secretaria de Saúde começou na segunda-feira (23) a 22ª Campanha Nacional de Vacinação contra contra os três vírus gripais que mais circularam no Hemisfério Sul em 2019: Influenza A (H1N1), Influenza B e Influenza C (H3N2). A campanha segue até o dia 22 de maio e não tem efeito de proteção contra o novo coronavírus.

Segundo o Secretário de Saúde, Danilo Brito, a vacinação é de extrema importância, principalmente para os grupos de risco. "Mesmo não sendo imunizante contra o coronavírus, a influenza também é grande responsável por doenças, então é importante que o público-alvo compareça. Nós estamos adotando medidas de segurança para que ela ocorra de forma segura para todos". Ainda segundo Danilo os idosos acamados serão atendidos em suas residências.

Na primeira etapa, que está prevista para acontecer até o dia 15 de abril, serão imunizados os idosos com mais de 60 anos e os profissionais da saúde. Por conta da pandemia mundial, a Secretaria de Saúde começou a partir da terça-feira (24), a campanha na Arena Mariana - localizada na Rua São Vicente de Paulo, 130 -, em regime de drive-thru exclusivamente para os idosos entre 7h30 às 15h30. A vacina será aplicada dentro do carro, evitando a exposição do usuário. Os profissionais de saúde devem se encaminhar ao Centro de Convenções, localizado na Av. Getúlio Vargas, no Centro, no mesmo horários e datas, para receberam a dose.

DIA D

O dia de mobilização contra a gripe está marcado para 9 de maio. Nesta data, a Secretaria divulgará uma programação especial para atender a todos os grupos prioritários e também a população em geral.

Com meta de vacinação de aproximadamente 67 milhões de pessoas, são públicos-alvos na campanha deste ano as pessoas com 60 anos ou mais de idade, crianças de seis meses a menores de seis anos, gestantes, mães no pós parto (até 45 dias), população privada de liberdade e funcionários do sistema prisional, trabalhadores de saúde dos setores públicos ou privados, professores da rede pública e privada, povos indígenas e os portadores de doenças crônicas não transmissíveis ou que tenham qualquer outra condição clínica especial. Para esse último grupo é indispensável a apresentação de laudo médico.

CRÉDITO: GLAUCIANE OLIVEIRA

Para mais informações, entre em contato com a Central de Vacinação através do número (31) 3558-2062.

Para mais informações, entre em contato com a Central de Vacinação através do número (31) 3558-2062.

CAMPANHA VACINAÇÃO CONTRA INFLUENZA

DRIVE-THRU

23 DE MARÇO A 22 DE MAIO

1ª ETAPA 23/3 A 15/4: idosos a partir de 60 anos e profissionais de saúde.

2ª ETAPA 16/4 A 08/5: professores das escolas públicas e privadas, profissionais das forças de segurança e salvamento, portadores de doenças crônicas não transmissíveis e outras condições clínicas especiais.

3ª ETAPA 09/5 A 22/5: crianças de 6 meses a menores de 6 anos, gestantes, mães no pós-parto, povos indígenas, adolescentes e jovens de 12 a 21 anos sob medidas socioeducativas, população privada de liberdade, funcionários do sistema prisional, adultos de 55 a 59 anos e pessoas com deficiência.

1ª ETAPA

PÚBLICO: idosos acima de 60 anos
DATA: 24/3 a 15/4
HORÁRIO: 7h30 às 15h30
LOCAL: Arena Mariana *(Drive-thru)* ou Previne (para aqueles sem automóvel)

PÚBLICO: Profissionais de saúde
DATA: 24/3 a 15/4
HORÁRIO: 8h às 15h30
LOCAL: Central de Vacinação (Rua Santa Cruz, 368)

+ informações: 3558-2062

PREFEITURA DE MARIANA
DE MÃOS DADAS COM A NOSSA GENTE

Jornal Ponto Final
26 de março a 1º de abril de 2020

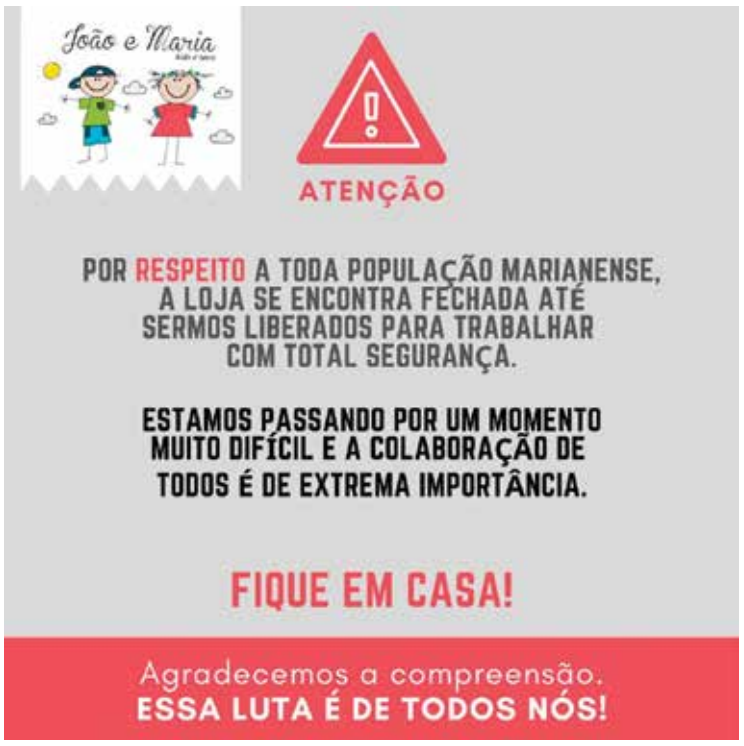

Consumidores da Cemig poderão parcelar contas sem multas e juros

PRONUNCIAMENTO. A medida, que também inclui a suspensão temporária dos cortes de abastecimento, foi anunciada por Romeu Zema na segunda-feira (23).

DA REDAÇÃO

O governador Romeu Zema anunciou, em coletiva de imprensa transmitida ao vivo na segunda-feira (23/3), medidas de flexibilização para o pagamento de contas da Cemig e da Copasa. O objetivo é amenizar os impactos da crise provocada pelo novo coronavírus para famílias de baixa renda, hospitais públicos e filantrópicos e microempresas que precisaram suspender as operações em decorrência das medidas de contenção da pandemia.

Os consumidores da Cemig que estão cadastrados como Tarifa Social de Energia Elétrica terão garantia do fornecimento e poderão ter a conta parcelada em até seis meses sem pagar multas e juros. A medida também inclui a flexibilização do pagamento de contas e garantia do fornecimento de energia para hospitais filantrópicos e públicos, bem como unidades de pronto atendimento. O parcelamento dos débitos em seis vezes se estende ainda aos consumidores comerciais classificados como microempresas, que tiveram que paralisar suas atividades em função das restrições de funcionamento decretadas pelo Estado. Essa medida atenderá os clientes que formalizarem a solicitação junto à Cemig pelos canais virtuais da empresa. As medidas valem até 30 de abril e poderão ser reanalisadas conforme o andamento da crise do coronavírus.

CRÉDITO: GIL LEONARDI

As medidas valem até 30 de abril e poderão ser reanalisadas conforme o andamento da crise do coronavírus.

Tarifa Social

A Tarifa Social de Energia Elétrica é caracterizada por descontos incidentes sobre a fatura de famílias de baixa renda. Para ter direito ao benefício, as famílias devem atender a um desses três requisitos:

- estar inscrita no Cadastro Único do Governo Federal – CadUnico, com renda familiar de até meio salário mínimo por pessoa; ou
- estar inscrita no Cadastro único do Governo Federal – CadUnico, com renda mensal de até três salários mínimos, que tenha portador de doença ou patologia cujo tratamento ou procedimento médico requeira o uso continuado de aparelhos elétricos; ou
- ter algum membro familiar que receba o Benefício de Prestação Continuada da Assistência Social -BPC.

Já a inscrição na Tarifa Social da Copasa requer que:

- a unidade usuária seja classificada como residencial;
- a família seja inscrita no Cadastro Único para Programas Sociais do Governo Federal (CadÚnico);
- a renda per capita mensal familiar seja menor ou igual meio salário mínimo nacional.

DEMUTRAN inicia fechamento de entradas do município de Mariana

PONTOS. Confira os locais onde as barreiras sanitárias serão montadas; medidas foram tomadas em virtude da pandemia do novo coronavírus.

DA REDAÇÃO

O Departamento Municipal de Trânsito (DEMUTRAN) comunicou na segunda-feira (23) que, por questões de segurança da população marianense em meio à pandemia do coronavírus (COVID-19), e seguindo orientações da Secretaria Municipal de Saúde, serão montadas cinco barreiras sanitárias em alguns pontos da cidade. Elas funcionarão como postos de triagem, e contará com a presença de equipes da Guarda Municipal e da Secretaria de Saúde para realizar o monitoramento de todas as pessoas que entram na cidade.

Os postos serão instalados na Avenida Nossa Senhora do Carmo (próximo do Posto Shell), na entrada do bairro São Pedro (próximo da Gameleira), início da Rua Diamantina (bairro Cabanas), na rodovia MG-129 (próximo ao Farid) e na rodovia MG-129 (na entrada da Mina Del Rey e Vila dos Engenheiros). Com a implementação das barreiras sanitárias, o município de Mariana realizou o fechamento das entradas do bairro Chácara e da Cartuxa com o intuito de concentrar esforços e otimizar o trabalho nos pontos onde haverão barreiras. Para maiores informações e esclarecimento de quaisquer dúvidas, basta entrar em contato no telefone: (31) 3558-5468.

PREVENÇÃO

Polícia Militar muda patrulhamento na Região dos Inconfidentes

DA REDAÇÃO

A Polícia Militar de Minas Gerais (PMMG) adotou, a partir da última sexta-feira, dia 20 de março, alteração no patrulhamento de rotina. O mesmo ocorrerá em Ouro Preto, Mariana, Itabirito e Diogo de Vasconcelos - cidades de atuação do 52º Batalhão da Polícia Militar, o "Sentinela da Região do Inconfidentes".

A alteração faz parte de uma iniciativa da PMMG para enfrentamento ao novo coronavírus (COVID-19), e determina que seja intensificado o patrulhamento preventivo em todos os turnos de serviço, e que as viaturas policiais mantenham ligado o sistema de iluminação vermelha (giroflex) e acionem a sirene, de forma intermitente, com o objetivo de potencializar a sensação de segurança da população.

O sinal sonoro utilizado pelas viaturas policiais trata-se de uma ordem para que as pessoas permaneçam em suas residências. E a intensificação desse tipo de patrulhamento visa orientar a população e preservar a ordem pública.

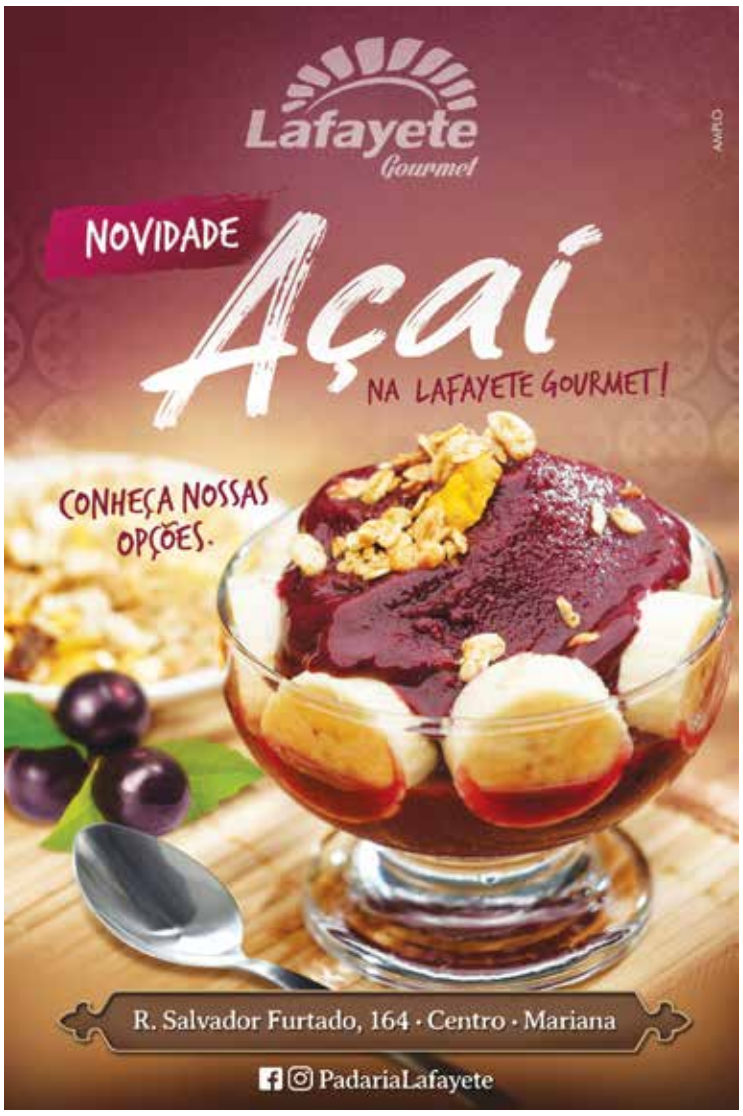

Correios adota novas medidas para enfrentamento da pandemia do Covid-19

SERVIÇO. Confira as medidas adotadas e como será o funcionamento das agências em todo Brasil.

DA REDAÇÃO

Para reduzir os impactos da pandemia de coronavírus em seus empregados e no atendimento à população, os Correios adotaram novas medidas preventivas. A partir da última sexta-feira (20), a empresa passou a realizar a entrega e a coleta de malotes simultaneamente em única visita diária, para melhor aproveitamento da força de trabalho disponível na distribuição e diminuição da frequência de contato com os clientes.

A empresa também suspendeu, temporariamente, a assinatura do destinatário na entrega de objetos postais e está reforçando a importância dos empregados seguirem as orientações de prevenção, tanto no ambiente de trabalho quanto no relacionamento com os clientes.

Entre as medidas para conter a disseminação da COVID19 já adotadas pela estatal, destacam-se:

- Envio de orientação a todos os empregados quanto aos cuidados básicos de higiene, conforme recomendado pelo Ministério da Saúde;
- Disponibilização de álcool gel 70% em locais próximos às estações de trabalho;
- Intensificação de procedimentos de higienização e limpeza do ambiente e equipamentos;
- Havendo suspeita de contaminação, o afastamento imediato do trabalho de empregados que apresentem algum sintoma da doença e das pessoas que tiveram contato direto com eles;
- Afastamento por até 15 dias, a contar do regresso ao Brasil, de empregados que estiveram nos últimos 15 dias em viagem ao exterior, institucional ou particular, ou que tiveram convívio com pessoas infectadas;
- Realização de trabalho remoto por empregados classificados em grupos de risco ou com residentes em grupo de risco;
- Divisão do efetivo administrativo em turnos, estabelecendo horários alternativos para entrada, saída e intervalo para refeição dos empregados, com objetivo de evitar aglomeração nos ambientes de uso comum e em horários de pico de transporte público;
- Criação de um canal para comunicação direta dos empregados com a Presidência da empresa. Durante esse período de alerta, o e-mail será usado para sanar dúvidas, relatar ocorrências e sugerir melhorias a respeito da COVID-19 e suas implicações nos Correios;
- Orientação para que os empregados não participem de reuniões, eventos e encontros externos.

Funcionamento das agências

Sobre as rotinas de atendimento, os Correios informam que estão em contato com os Governos Estaduais e Municipais para que suas unidades não sejam incluídas em decretos de restrição de funcionamento. Esta mediação visa garantir o acesso da população aos serviços postais.

A empresa informa ainda que estão suspensos os serviços premium, Marketing Direto e Telegrama, bem como o pagamento de indenizações por atraso para todos os serviços nacionais e internacionais, por motivo de força maior.

Câmara de Mariana prorroga suspensão temporária das atividades presenciais no legislativo

ADIAMENTO. A suspensão estabelecida inicialmente previa a retomada das atividades na segunda-feira (23).

DA REDAÇÃO

A Câmara de Mariana suspendeu, temporariamente, as atividades presenciais no Legislativo Municipal, considerando a situação de emergência em saúde pública no município (Decreto Municipal nº 10.030, de 16 de março de 2020) e as ações necessárias para prevenir a disseminação do novo coronavírus (Covid-19).

A suspensão estabelecida inicialmente pela Portaria nº 26, de 18 de março de 2020, previa a retomada das atividades nesta segunda-feira e foi prorrogada pela Portaria nº 27, de 23 de março. O prazo passa a ser por tempo indeterminado.

Os serviços administrativos continuam em execução em trabalho remoto (à distância).

Mais informações pelo e-mail contato@camaradamariana.mg.gov.br.

ACESSO

Secretaria de Fazenda de Mariana informa sobre o atendimento online

DE MARIANA

A Secretaria Municipal de Fazenda informa que em virtude da atual situação referente à disseminação do Coronavírus (COVID-19) e considerando as orientações dos órgãos de Saúde, o atendimento aos contribuintes está sendo feito através do e-mail de cada setor. Somente o setor de Dívida Ativa, atende também por WhatsApp.

Alvará: receita.municipal@mariana.mg.gov.br
ISSQN: issqn@mariana.mg.gov.br
IPTU: iptumariana@mariana.mg.gov.br
Dívida Ativa: divida.ativa@mariana.mg.gov.br – (31) 98965-9380
Cadastro Imobiliário: cadastroimobiliariopmmariana@gmail.com

CRÉDITO: PEDRO GONTIJO

A estadualização obriga os municípios a seguirem as regras do Governo do Estado.

Governador decreta calamidade pública, estadualiza medidas e fecha fronteiras

MUDANÇA. Determinação dá poderes ao governador de agir sobre jurisdição municipal.

DA REDAÇÃO

O governador de Minas Gerais, Romeu Zema, decretou, na última sexta-feira (20/3), calamidade pública no Estado em função do coronavírus. A determinação só foi viabilizada após confirmação do decreto de calamidade federal pelo Senado.

Com a medida, o governador possui prerrogativa para atuar junto aos municípios. Romeu Zema estadualizou as ações do governo que valiam em caráter recomendatório e apenas para a Região Central, onde foi constatado caso de contágio comunitário - em que o paciente não sabe de quem contraiu o vírus.

A estadualização obriga os municípios a seguirem as regras do Governo do Estado. Fica assim proibido o funcionamento do comércio em todas as cidades mineiras. A exceção são os estabelecimentos que vendem produtos ou prestam serviços essenciais, como padarias, supermercados e farmácias.

As escolas também permanecem fechadas, sem aulas. O decreto determina a extensão da medida não apenas para as estaduais, mas as municipais e da rede privada. Equipamentos culturais e eventos oficiais também foram suspensos.

Quanto ao transporte, os ônibus intermunicipais só poderão rodar com metade da capacidade. Aqueles que trafegam dentro das cidades e os rurais, terão que respeitar a capacidade de lotação de passageiros sentados.

O decreto ainda versa sobre o fechamento das fronteiras para o transporte coletivo terrestre. Ou seja, os ônibus e vans de passageiros não poderão entrar e sair do estado. O transporte individual ainda não foi restrito. O transporte de cargas nunca será restringido, de forma a garantir o abastecimento. Já o transporte aéreo é de competência do governo federal.

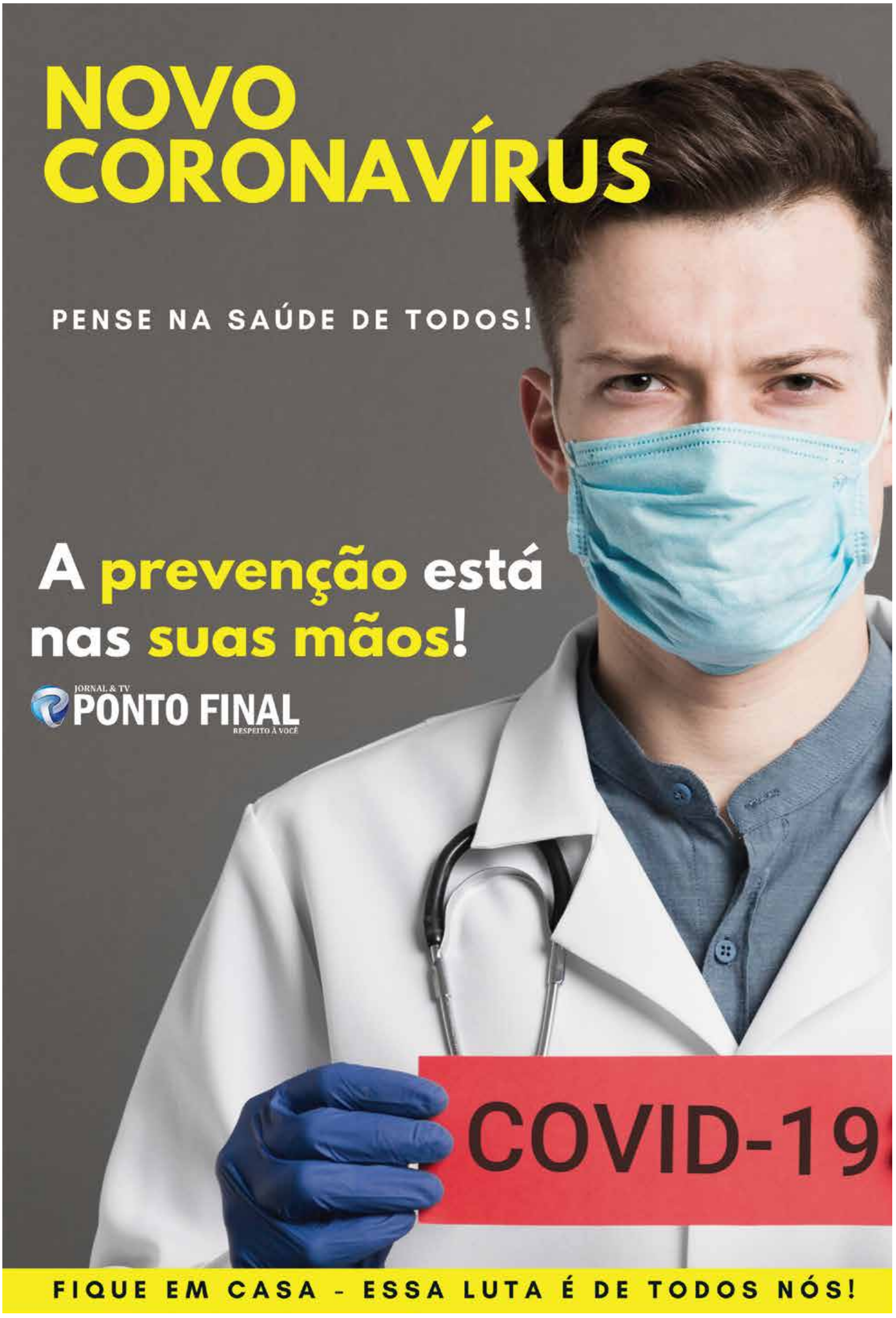
NOVO CORONAVÍRUS
PENSE NA SAÚDE DE TODOS!
A prevenção está nas suas mãos!
JORNAL & TV
PONTO FINAL
RESPEITO À VOCÊ
COVID-19
FIQUE EM CASA - ESSA LUTA É DE TODOS NÓS!

Jornal Ponto Final
26 de março a 1º de abril de 2020

Covid-19 muda a rotina dos moradores da cidade de Mariana

MUDANÇAS. Horários de transporte alterados, medidas quanto ao comércio local e ações da secretaria de saúde estão entre as principais diretrizes adotadas para o combate ao novo Coronavírus.

DA REDAÇÃO

O novo Coronavírus vem mudando a rotina do marianense nos últimos dias. O poder público municipal está adotando medidas baseadas no Ministério da Saúde e na Organização Mundial da Saúde (OMS) e o isolamento social tem sido pregado pelas autoridades. O Jornal Ponto Final fez um levantamento de quais medidas foram adotadas no município e em que isso altera a vida dos nossos munícipes, confira.

NÚMEROS

A Secretaria de Saúde informou que até a quarta-feira (25), foram notificados 26 casos de infecção humana pelo COVID-19. Destes casos, 20 estão em investigação como suspeitos, 04 descartados e 02 casos confirmados.

Casos suspeitos:

- **3 pacientes** gênero masculino, na faixa etária de 21 a 30 anos;
- **4 pacientes** gênero masculino, na faixa etária de 31 a 40 anos;
- **2 pacientes** gênero masculino, na faixa etária de 41 a 50 anos;
- **1 criança** do sexo masculino, de 1 a 9 anos.
- **6 pacientes** gênero feminino, na faixa etária de 21 a 30 anos;
- **3 pacientes** gênero feminino, na faixa etária de 31 a 40 anos;
- **1 criança** do sexo feminino, < de 1 ano.

Casos descartados:

- **3 pacientes** do gênero feminino;
- **1 paciente** do gênero masculino.

Casos confirmados:

- **2 pacientes** gênero feminino, sendo estes importado.

No estado de Minas Gerais há 14.227 casos suspeitos, 133 casos confirmados e nenhum óbito até quarta-feira (25).

PREFEITURA

O prefeito Duarte Júnior veio a público em Lives e coletivas de imprensa divulgando as medidas tomadas pelo seu governo diante da situação, veja quais estão em vigor.

- Suspensão das aulas das creches e das escolas municipais, sem previsão de volta.
- Suspensão dos eventos que seriam realizados entre março e abril.
- Suspensão, por tempo indeterminado, dos prazos de pagamento do Imposto Territorial Predial Urbano (IPTU) e das taxas municipais de serviços públicos, relacionadas à posse ou propriedade de imóvel, relativas ao exercício de 2020.
- A Taxa de Fiscalização, relacionada exclusivamente às microempresas, empresas de pequeno e empresários individuais, também está com prazo de pagamento suspenso por tempo indeterminado.
- Os alvarás de localização e funcionamento das microempresas vencíveis até o dia 31 de março estão automaticamente renovados por tempo indeterminado.
- A Secretaria Municipal de Administração está autorizada, em caráter excepcional, a antecipar as férias de servidores que ainda não a tiraram em 2020.
- Suspensão do andamento das obras realizadas no município por uma semana. A medida atende ao Decreto n° 10.041, de 20 de Março de 2020.
- O Departamento Municipal de Trânsito (DEMUTRAN) comunicou na segunda-feira (23) que serão montadas cinco barreiras sanitárias em alguns pontos da cidade. Elas funcionarão como postos de triagem, e contará com a presença de equipes da Guarda Municipal e da Secretaria de Saúde para realizar o monitoramento de todas as pessoas que entram na cidade. Nesta edição você confere a matéria com os locais detalhados.
- Em relação às mineradoras, segundo Duarte Júnior, a paralisação das empresas deste ramo, como a Samarco, não cabe ao município determinar a suspensão do funcionamento. O órgão que legisla sobre as mineradoras é federal, de acordo com o chefe do executivo, e o município não teria poder para regulamentar sobre o seu funcionamento.

SECRETARIA DE SAÚDE

A Secretaria de Saúde tem adotado medidas de ação emergencial e de monitoramento nos casos confirmados e em investigação, confira as ações adotadas até a data desta publicação.

- Investigação epidemiológica dos casos suspeitos, bem como dos contatos;
- Atualização e divulgação de informações epidemiológicas, através de nota informativa disponibilizado através dos canais oficiais da prefeitura (Site, Instagram e Facebook);
- Revisão constante dos Protocolos e do Plano de Contingência Municipal de Enfrentamento à doença pelo Coronavírus, COVID-19, em alinhamento com as diretrizes nacionais e estaduais com ampla divulgação;
- Manutenção do processo de compra de Equipamentos de Proteção Individual (EPI) e álcool gel para atendimento aos casos suspeitos e profissionais que prestam atendimento;
- Atendimento através do Canal de Comunicação com a população, para esclarecimento de dúvidas, através do WHATSAPP RESPONDE DA SAÚDE (31 99712-4008);
- Realização de Reunião com membros representantes da Secretaria de Defesa Social, Secretaria de Desenvolvimento Econômico, Polícia Militar e Secretaria de Governo.

COMÉRCIO

Amparado pelo decreto assinado pelo governador Romeu Zema, ficou determinado que em Mariana poderão funcionar:

- Farmácias e drogarias.
- Hipermercados, supermercados, mercados, açougues, peixarias, hortifrutigranjeiros, quitandas e centros de abastecimento de alimentos.
- Lojas de conveniência.
- Lojas de venda de alimentação para animais.
- Distribuidoras de gás.
- Lojas de venda de água mineral.
- Padarias.
- Postos de combustível.
- Oficinas mecânicas.
- Agências bancárias e similares.

TRANSPORTE PÚBLICO

O Departamento Municipal de Trânsito de Mariana (DEMUTRAN) determinou que a partir desta segunda-feira (23), as linhas do transporte coletivo passam a circular com horários reduzidos e passarão funcionar da seguinte forma:

- Cachoeira do Brumado
Cachoeira para Mariana: 05h50 e 13h.
Mariana para Cachoeira: 12h e 17h.
- Barro Branco (Miguel Rodrigues)
Miguel Rodrigues para Mariana: 6h30.
Mariana para Miguel Rodrigues: 17h.
- Cláudio Manoel
Cláudio Manoel para Mariana: 6h30.
Mariana para Cláudio Manoel: 14h45.
- Furquim
Furquim para Mariana: 8h.
Mariana para Furquim: 15h.
- Monsenhor Horta:
Monsenhor Horta para Mariana: 6h, 08h e 13h.
Mariana para Monsenhor Horta: 7h, 12h e 17h.
- Santa Rita Durão
O atendimento será segunda e sexta mantendo os mesmos horários.
- Águas Claras
Não haverá atendimento.
- Passagem x Colina: O atendimento será conforme os horários dos sábados.
- Mariana x Ouro Preto: O atendimento será conforme os horários dos domingos.
- Mariana x Saramenha: O atendimento será conforme os horários dos sábados, contando com um reforço saindo da Colina às 7h e de Saramenha às 17h.

FIQUE EM CASA - ESSA LUTA É DE TODOS NÓS!

Como o coronavírus é transmitido?

DA REDAÇÃO

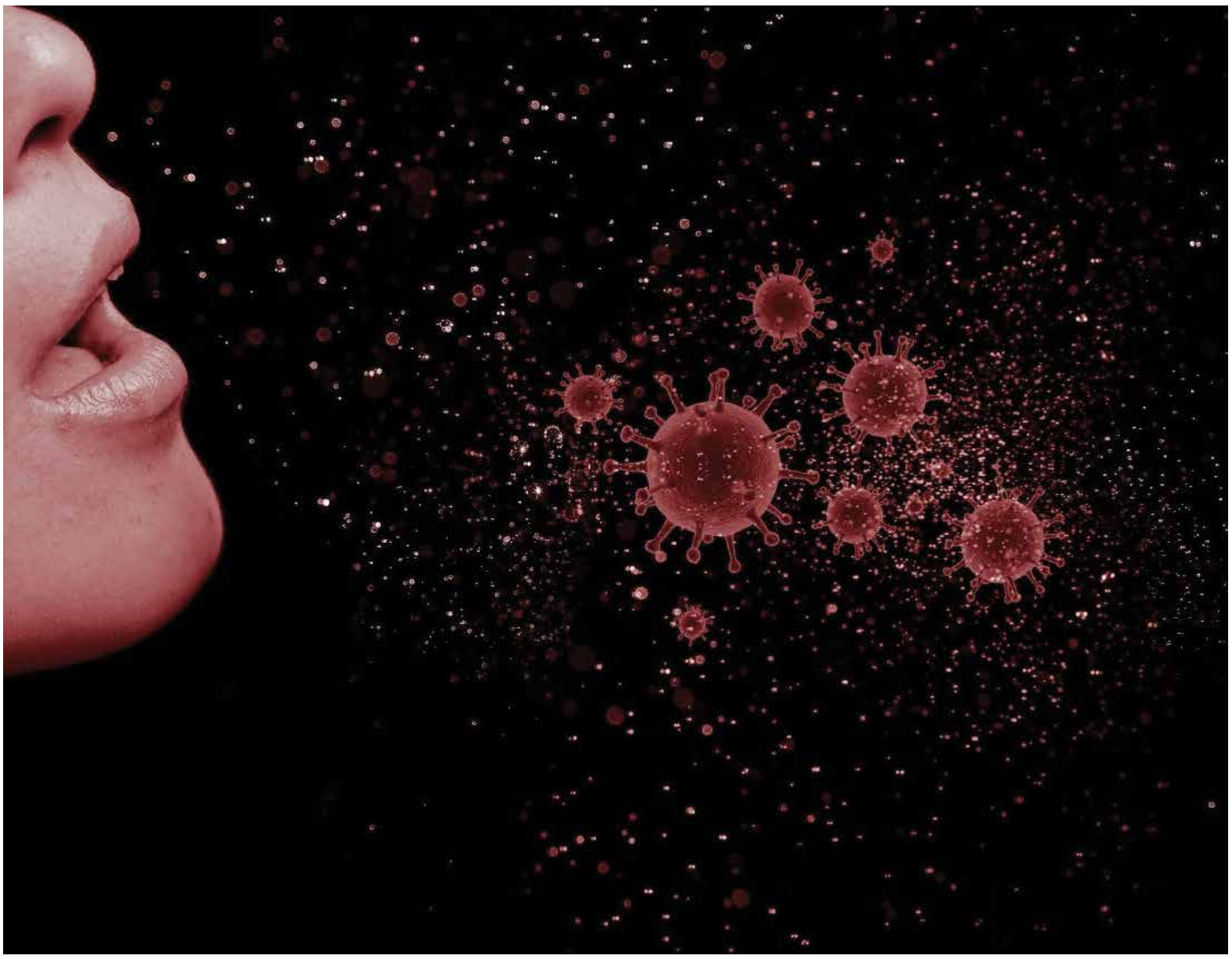

As investigações sobre as formas de transmissão do coronavírus ainda estão em andamento, mas a disseminação de pessoa para pessoa, ou seja, a contaminação por gotículas respiratórias ou contato, está ocorrendo.

Qualquer pessoa que tenha contato próximo (cerca de 1m) com alguém com sintomas respiratórios está em risco de ser exposta à infecção. É importante observar que a disseminação de pessoa para pessoa pode ocorrer de forma continuada.

Alguns vírus são altamente contagiosos (como sarampo), enquanto outros são menos. Ainda não está claro com que facilidade o coronavírus se espalha de pessoa para pessoa. Apesar disso, a transmissão dos coronavírus costuma ocorrer pelo ar ou por contato pessoal com secreções contaminadas, como:

- gotículas de saliva;
- espirro;
- tosse;
- catarro;
- contato pessoal próximo, como toque ou aperto de mão;
- contato com objetos ou superfícies contaminadas, seguido de contato com a boca, nariz ou olhos.

Os coronavírus apresentam uma transmissão menos intensa que o vírus da gripe. O período médio de incubação por coronavírus é de 5 dias, com intervalos que chegam a 12 dias, período em que os primeiros sintomas levam para aparecer desde a infecção.

A transmissibilidade dos pacientes infectados por SARSCoV é em média de 7 dias após o início dos sintomas. No entanto, dados preliminares do coronavírus (SARS-CoV-2) sugerem que a transmissão possa ocorrer mesmo sem o aparecimento de sinais e sintomas. Até o momento, não há informações suficientes de quantos dias anteriores ao início dos sinais e sintomas uma pessoa infectada passa a transmitir o vírus.

Como prevenir?

DA REDAÇÃO

O Ministério da Saúde orienta cuidados básicos para reduzir o risco geral de contrair ou transmitir infecções respiratórias agudas, incluindo o coronavírus. Entre as medidas estão:

Profissionais de saúde devem utilizar medidas de precaução padrão, de contato e de gotículas (máscara cirúrgica, luvas, avental não estéril e óculos de proteção). Para a realização de procedimentos que gerem aerossolização de secreções respiratórias como intubação, aspiração de vias aéreas ou indução de escarro, deverá ser utilizado precaução por aerossóis, com uso de máscara N95.

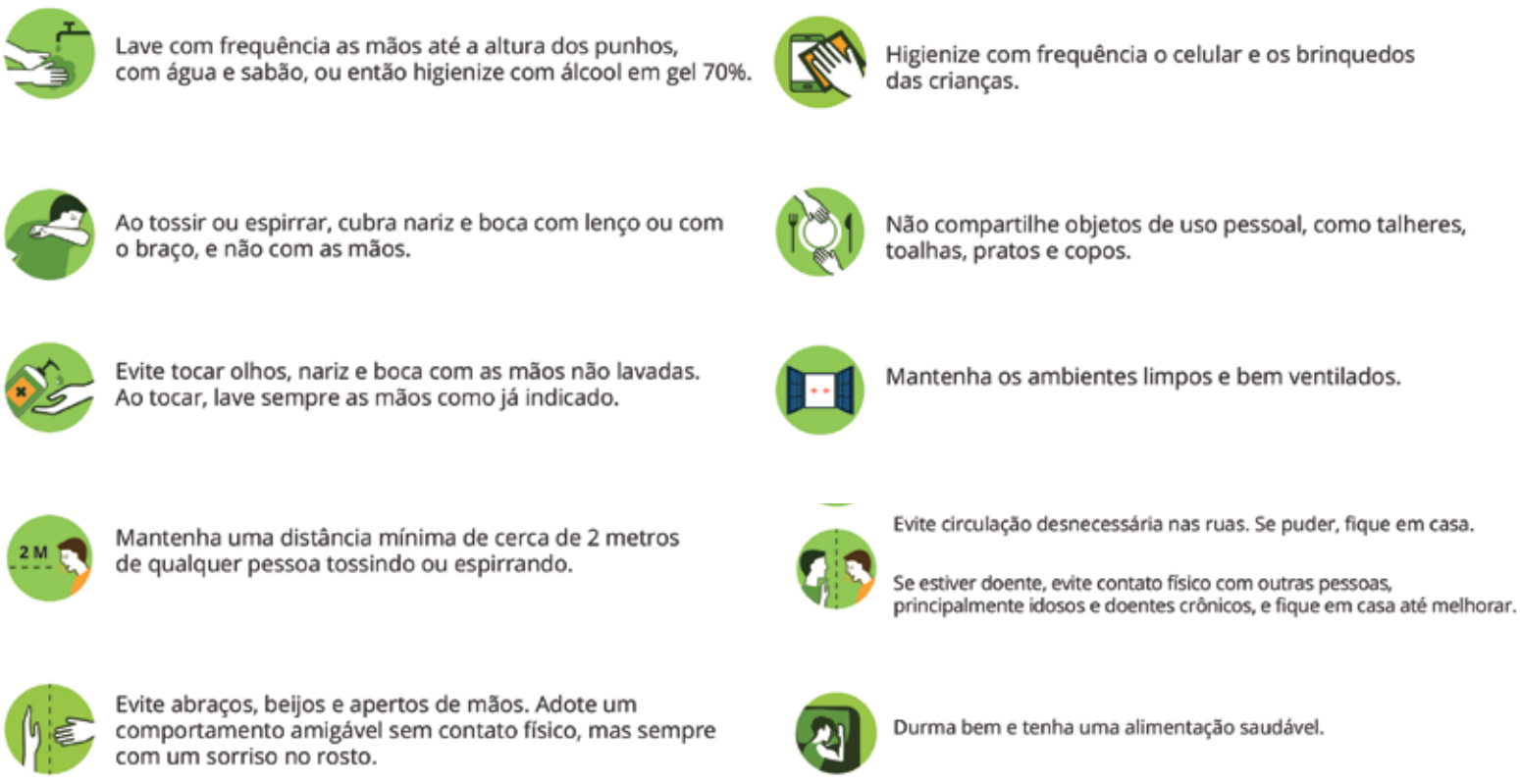

FIQUE EM CASA - ESSA LUTA É DE TODOS NÓS!

Jornal Ponto Final
26 de março a 1º de abril de 2020

Quem está no grupo de risco?

DA REDAÇÃO

Pessoas acima dos 60 anos e aquelas com doenças crônicas, como diabetes e doenças cardiovasculares. Esse público não deve viajar nem frequentar cinemas, shopping, shows e outros locais com aglomerações. A orientação é **FICAR EM CASA**.

Caso utilize medicamento de uso contínuo, entre em contato com seu médico ou peça para algum familiar ir até o posto de saúde para buscar uma receita com validade ampliada, principalmente no período de outono e inverno. Isso reduz o trânsito desnecessário nos postos de saúde e farmácias.

Dúvidas frequentes

Quando usar máscara?
- Use máscara se estiver tossindo ou espirrando para evitar transmitir vírus para outras pessoas.
- Para pessoas saudáveis, use máscara somente se estiver cuidando de uma pessoa com doenças respiratórias.
- As máscaras são eficazes somente quando usadas em combinação com a limpeza frequente das mãos com água e sabão ou higienizadas com álcool em gel 70%.
- Após usar a máscara, descarte-a em local adequado e lave as mãos.
- Em todas as situações recomendadas, utilize a máscara do tipo cirúrgico. A máscara N95 é de uso dos profissionais de saúde e é fundamental para sua proteção. Há risco de faltar, caso a população compre também.

Vou viajar para um local com casos de coronavírus (COVID-19). O que faço?
- Avalie a necessidade real da viagem e adie, se possível.
- Se for inevitável, previna-se e siga as orientações das autoridades de saúde locais.

Voltei de viagem internacional. O que faço?
- Recomenda-se isolamento domiciliar voluntário por 7 dias após o desembarque, mesmo que não tenha apresentado os sintomas.
- Reforce os hábitos de higiene, como lavar as mãos com água e sabão.
- Caso apresente sintomas de gripe, siga as orientações do Ministério da Saúde para isolamento domiciliar.

Voltei de viagem doméstica. O que faço?
- Fique atento à sua condição de saúde, principalmente nos primeiros 14 dias.
- Reforce os hábitos de higiene, como lavar as mãos com água e sabão.
- Caso apresente sintomas de gripe, siga as orientações do Ministério da Saúde para isolamento domiciliar.

Já existe vacina contra o coronavírus (COVID-19)?
- Não há vacina disponível até o momento, mas estudos já estão em andamento.

Já existe tratamento contra o coronavírus (COVID-19)?
- Não. Os médicos tratam os sintomas para evitar o agravamento da doença e reduzir o desconforto.

Adianta tomar a vacina contra a gripe?
- Não, mas evita que a pessoa tenha outros tipos de doenças respiratórias.

Há riscos maiores para grávidas?
- Ainda não existem dados específicos, mas elas passam por mudanças imunológicas que podem deixá-las mais vulneráveis.

Animais de estimação transmitem coronavírus (COVID-19)?
- Ainda não existem evidências nesse sentido.

Não é somente por você,
é por todos nós.

Ao sair de casa, as chances de propagar o vírus é muito grande. Fique em casa! Faça isso por você, pela sua família, pela família do vizinho e por todos nós. Não coloque em risco o que você tem de mais precioso: a sua vida e a vida de quem você ama.

PREFEITURA DE MARIANA
DE MÃOS DADAS COM A NOSSA GENTE
SUS
Whatsapp Responde: (31) 99712-4008
+ informações: mariana.mg.gov.br

FIQUE EM CASA - ESSA LUTA É DE TODOS NÓS!

Parte de indenização pela tragédia de Fundão será para o combate ao covid-19

DECISÃO. A determinação partiu do Ministério Público do Trabalho (MPT) em Belo Horizonte e da Justiça do Trabalho em Ouro Preto; Mariana não será contemplada.

CRÉDITO: PEDRO HENRIQUE VIEIRA

O rompimento da Barragem de Fundão, em 2015, matou 19 pessoas, contaminou rios e destruiu distritos.

DA REDAÇÃO

Nesta terça-feira (24) o Ministério Público do Trabalho (MPT) em Belo Horizonte e a Justiça do Trabalho em Ouro Pret determinaram que parte da indenização paga pela mineradora Samarco em virtude do rompimento de Fundão seja direcionada ao combate do coronavírus em Minas Gerais.

A multa total equivale a R$ 50 milhões, montante já foi pago pela empresa. Dos R$ 50 milhões, R$ 11 milhões serão destinados a ações em hospitais de seis cidades, Ouro Preto, Governador Valadares, Itabira, Acaiaca, Guanhães e Diogo de Vasconcelos. Mariana não será contemplada.

Segundo o MInistério Público do Trabalho, o objetivo é oferecer recursos emergenciais para instituições estratégicas nos municípios e que assim possam superar a crise de atendimento e evitar um colapso do sistema público de saúde.

Questionado sobre a multa, o prefeito da cidade de Mariana, Duarte Júnior, declarou que foi pego de surpresa e que o município de Mariana não foi comunicado em nenhum momento sobre essa repartição do valor. O chefe do executivo afirmou ainda que entrará em contato com órgãos competentes com a finalidade de demonstrar que Mariana também tem direito a uma parcela dos recursos.

Confira os valores recebidos por cada cidade:

- Município de Ouro Preto - R$ 3 milhões
- Município de Governador Valadares - R$ 1 milhão
- Prefeitura Municipal de Acaiaca - R$ 200 mil
- Prefeitura Municipal de de Diogo de Vasconcelos - R$ 200 mil
- Lar de Ozanam de Itabira – 300 mil
- Hospital Bom Samaritano de Governador Valadares - R$3 milhões
- Hospital Imaculada Conceição de Guanhães - R$ 3 milhões

ORIENTAÇÃO

Câmara de Ouro Preto segue com atividades suspensas

DE OURO PRETO

Considerando a necessidade da Câmara Municipal de Ouro Preto, na condição de órgão público que recebe diariamente dezenas de cidadãos e, com objetivo de criar medidas de prevenção devido ao risco de transmissão do Novo Coronavírus (Covid-19), o presidente da Câmara de Ouro Preto, vereador Juliano Ferreira (MDB), decidiu, por meio da Portaria 12/2020, seguir com a suspensão das atividades da Casa até sexta-feira (27). Lembrando que as medidas tomadas seguem a recomendação da Organização Mundial da Saúde (OMS) e do Ministério da Saúde.

A suspensão das atividades engloba os serviços administrativos, as reuniões ordinárias, reuniões de comissões, audiências públicas e serviços do Centro de Atendimento ao Cidadão (CAC), inclusive os serviços de identificação civil.

Jornal Ponto Final
26 de março a 1º de abril de 2020

Caminhão tomba na BR-356 em trecho que faz divisa entre Ouro Preto e Mariana

CARGA. O caminhão estava carregado de tijolos. Segundo o Corpo de Bombeiros, duas pessoas ficaram feridas.

DA REDAÇÃO

Na manhã da segunda-feira (23) um caminhão carregado de tijolos tombou na BR-356, entre as cidade de Ouro Preto e Mariana. O acidente ocorreu próximo ao distrito de Cachoeira do Carmo.

Com o acidente, o trânsito chegou a ficar suspenso em uma das faixas. O tráfego retornou às 14 horas do mesmo dia, afirma a Polícia Militar Rodoviária. O Corpo de Bombeiros informou que duas pessoas ficaram com escoriações e possíveis fraturas. O Serviço de Atendimento Móvel de Urgência (Samu) foi acionado e as vítimas foram levadas para Belo Horizonte.

CRÉDITO: CORPO DE BOMBEIROS DE MINAS GERAIS

Duas pessoas ficaram feridas.

URGENTE

Bancos de sangue de Minas Gerais estão em alerta

DA REDAÇÃO

O estoque de sangue pode ser comprometido em Minas Gerais por decorrência da pandemia do coronavírus. A Fundação Hemominas fez um alerta e segundo a instituição, antes mesmo do Covid-19 os bancos já estavam trabalhando com nível abaixo do necessário. O número de doadores despencou.

A fundação afirma que vem adotando todas as medidas de segurança e higienização nos ambientes de coleta e que não há risco para quem deseja doar. Todas as unidades estão funcionando normalmente em todo o estado.

Doador

É possivel agendar a doação no site (https://www.mg.gov.br/conteudo/agendamento-online/doar-sangue) e pelo aplicativo MGapp. Podem doar pessoas saudáveis que estejam entre 16 e 69 anos. Para dúvidas basta ligar no número 155.

¨esporte

CRÉDITO: TIAGO CICCARINI

O Jemg é uma ação realizada pela Sedese, por meio da Subsecretaria de Esportes, e pela Secretaria de Estado de Educação.

Jogos Escolares de Minas Gerais são adiados

PRECAUÇÃO. Medida visa proteger jovens atletas do coronavírus.

DE MARIANA

Em virtude da pandemia do coronavírus (Covid-19), que levou Minas Gerais a decretar situação de emergência, a Secretaria de Estado de Desenvolvimento Social (Sedese), por meio da Subsecretaria de Esportes, decidiu adiar o início dos Jogos Escolares de Minas Gerais deste ano (Jemg 2020), ficando suspenso o cronograma de execução.

A medida visa proteger milhares de estudantes-atletas envolvidos nos jogos, seguindo as orientações das autoridades brasileiras de Saúde. Com a suspensão por tempo indeterminado das aulas da rede pública estadual, anunciada pelo Governo de Minas Gerais, e a adoção de diversas medidas de contenção ao avanço do coronavírus, a medida evita danos à saúde da população.

O Jemg é uma ação realizada pela Sedese, por meio da Subsecretaria de Esportes, e pela Secretaria de Estado de Educação (SEE). A execução é de responsabilidade da Federação de Esportes Estudantis de Minas Gerais (FEEMG).

O Governo de Minas, por meio da coordenação do Jemg, vai continuar a monitorar o Covid-19 no Brasil, podendo retomar as atividades assim que a situação estiver normalizada e de acordo com as leis vigentes.

Outras informações podem ser obtidas no site http://jogosescolares.esportes.mg.gov.br.

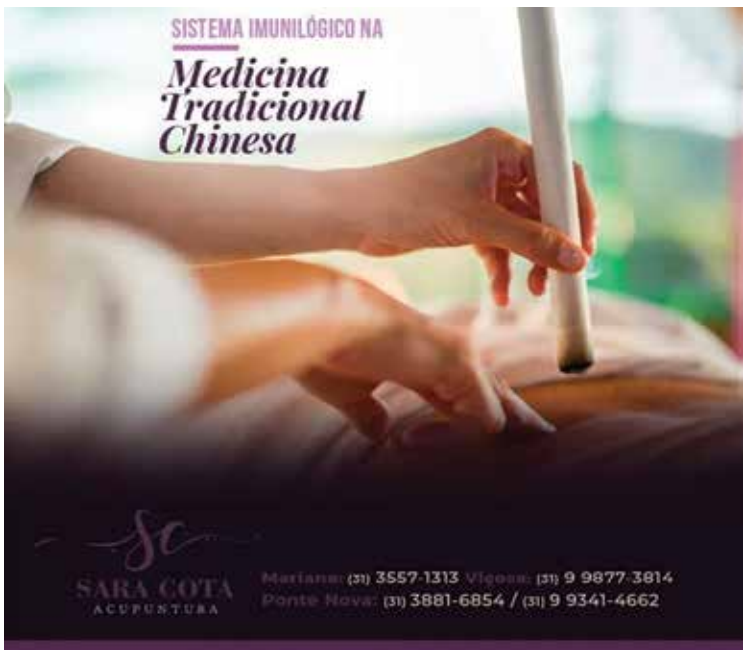

¨polícia

Suspeito de tráfico de drogas é preso no bairro Cabanas

TRABALHO. Prisão ocorreu durante operação no bairro.

CRÉDITO: PMMM

Droga apreendida pela Polícia Militar, em Mariana.

DA REDAÇÃO

No início da madrugada do dia 16 de março a Polícia Militar realizava operação no bairro Cabanas, em Mariana, quando dois indivíduos foram avistados em atitude suspeita, um dentro e outro fora de uma residência.

Ao perceber a presença da Polícia Militar, o indivíduo que estava na parte externa da casa fugiu. Foi realizado o monitoramento da casa, e o outro indivíduo foi visto jogando um recipiente plástico para fora de uma janela, que foi apreendido. Nele havia 25 papelotes com cocaína. Uma moradora do imóvel autorizou a entrada dos policiais, onde estava o indivíduo que jogou a droga pela janela. Ele tem 21 anos e assumiu a propriedade dos entorpecentes. Na casa ainda foram apreendidos R$20,00 e saquinhos geralmente utilizados para o embalar drogas.

PROCURADO

Polícia Militar prende homem com mandado de prisão em aberto

DA REDAÇÃO

Durante operação policial realizada no centro de Diogo de Vasconcelos, no dia 13 de março, por volta de 22h, policiais militares receberam informações sobre a possível localização de um indivíduo com mandado de prisão em aberto.

Foram realizadas buscas e o indivíduo, de 29 anos, foi localizado, sendo constatado que ele realmente possuía em seu desfavor um mandado de prisão em aberto e que tinha, também, passagens pela Polícia por adulteração de sinal de identificação veicular e por furto. O homem foi preso pela PM.

Queima de colchões no Presídio de Mariana é contida por agentes de segurança

REIVINDICAÇÃO. Presos atearam fogo em colchões; o motivo da ação seria um pedido de transferência para outra unidade.

DA REDAÇÃO

Na manhã desta segunda-feira (23) foi possível ver uma fumaça densa saindo do interior do presídio municipal de Mariana. O incêndio foi causado por um grupo de presos da cela 5, o objetivo seria protestar contra a permanência na unidade marianense. Os detentos são da cidade de Belo Horizonte e estariam protestando para que fossem transferidos para uma unidade prisional em BH. Ninguém ficou ferido.

Confira outras reportagens no site jornalpontofinal.com.br

VEJA AS EMPRESAS QUE ADERIRAM AOS SERVIÇOS DELIVERY

PONTO FINAL

Editorial

Coronavírus é mais que realidade

Na terça-feira (24) nós assistimos ao pronunciamento mais ridículo e irresponsável dos últimos anos. Nosso presidente fez o desfavor de vir em rede nacional trazer desinformação. O coronavírus está longe de ser uma "gripezinha" ou um "resfriadinho". Pessoas estão morrendo, Sr. Presidente. "Ah, mas mata pouco, a dengue mata mais", errado! O Covid-19 vem se alastrando no país e o seu ritmo de contágio é altíssimo. A doença já alcançou todos os estados da federação. Nosso presidente continua a menosprezar os danos causados. "Ah, mas e a economia?", nós temos que salvar vidas agora, temos que nos preocupar com o povo, a economia nós recuperamos depois. Bolsonaro está em crise por ter que fazer agora o que ele não fez desde janeiro de 2019, governar. Nosso presidente antagoniza o vírus para criar um inimigo em comum com o seu eleitorado. Ele está a serviço de uma elite, uma elite que está preocupada com seus ganhos e não com a vida das pessoas, principalmente as mais pobres. O que fazer quando a maior autoridade do país insiste em ferir sistematicamente a constituição? O povo está cansado desse discurso fajuto de que o presidente está "fora" do jogo político, que ele não faz parte do sistema. O problema de Bolsonaro não é ser político ou não, é ser incapaz.

O Brasil sofre hoje com dois vírus extremamente nocivos à população: o coronavírus e o Sr. Jair Messias Bolsonaro.

Charge

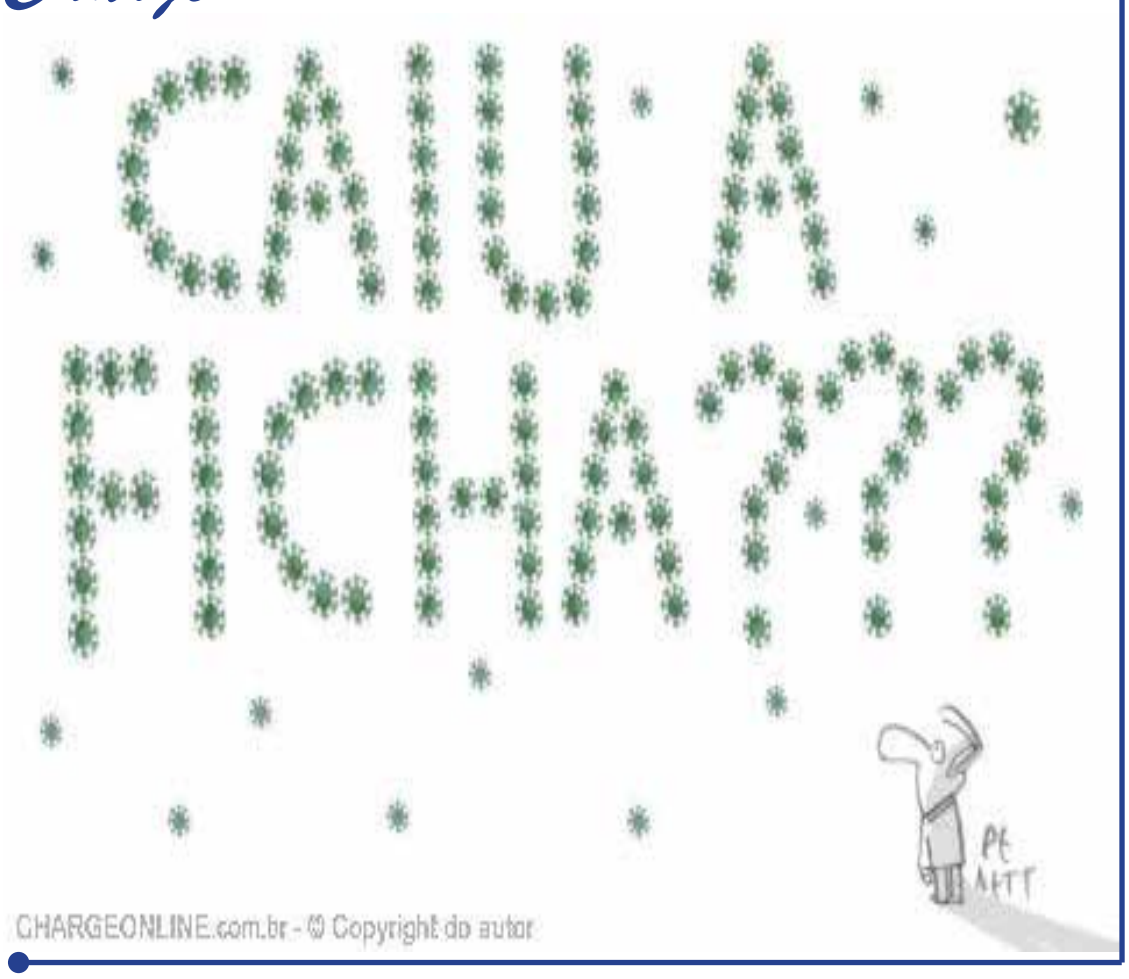

Expediente

Jornal Ponto Final
Respeito ao leitor

Razão Social
Jornal Ponto Final LTDA.

CNPJ
01.997.074/0001-45

Inscrição
001.737.435.0074

Direção
Rômulo Geraldo Passos
Marilza Sant'Anna Passos

Jornalista Responsável
Alexandre W. da Silva (RG.5.822/MG)

Editoria e Diagramação
Bruna S. P. Souza

Jornal Ponto Final
jornal_pontofinal
TV Ponto Final
www.jornalpontofinalonline.com.br

Reportagem
Pedro Henrique Vieira

Filiado
SINDIJORI adjoriBR

Contato
(jornal@jornalpontofinal.com.br)
(bruna@jornalpontofinal.com.br)
(redacao@jornalpontofinal.com.br)

Telefone e WhatsApp
Geral (31) 3558-1251
Direção (31) 9 8769-6984
WhatsApp (31) 9 8769-6984

Circulação
Mariana, Ouro Preto e região

Impressão
O TEMPO Serviços Gráficos 31 2101-3871

Tiragem Mínima
Minímo 2 mil exemplares

Endereço
Rua Prof. Lauro Moraes, 310.
São Pedro - Mariana/MG.
35420-000 - Caixa Postal 81

Os artigos publicados neste jornal assinados, circulados ou publicitários, são de inteira responsabilidade de seus autores.

Com toda a tecnologia atual, as informações são repassadas em milésimos de segundos. Porém, todo bônus tem seu ônus... Nesse sentido, a pandemia do novo coronavírus, causador da COVID-19, não se alastra sozinha... Surgem as FAKE NEWS, criadas por brincadeiras, por maldade, por confusão ou até mesmo por loucuras.

Soros, chás, técnicas para segurar a respiração, pico de contágio, máscara de papel toalha, antibióticos, vitamina C, limão, gargarejo com água quente, lavar o nariz com frequência etc.

Vejamos algumas das principais FAKE NEWS sobre a pandemia:

- PRENDER A RESPIRAÇÃO POR 10 SEGUNDOS INDICA QUE NÃO HÁ INFECÇÃO PELO CORONAVÍRUS: MENTIRA. A infecção pelo coronavírus pode levar a fibrose pulmonar depois de meses ou até anos. A única forma de se comprovar a infecção é através de exame laboratorial.

- PICO DE CONTÁGIO DA DOENÇA: MENTIRA, a contaminação será contínua e crescente por um período, até que se chegue a um patamar, quando a população se tornará imune. Sendo assim, o número de pessoas infectadas pelo coronavírus cairá. Não existem datas nem prazos estabelecidas. Há variantes que determinarão essa trajetória.

- ANTIBIÓTICOS PODEM COMBATER O CORONAVÍRUS: MENTIRA, os antibióticos são específicos contra bactérias. No entanto, há projetos de estudos recentes, relatando uma possível resposta da associação do antibiótico azitromicina com hidroxicloroquina contra o coronavírus. Mas se trata de pesquisas ainda em estágio inicial.

- MÁSCARA FEITA DE PAPEL TOALHA PARA PROTEÇÃO: MENTIRA. O tamanho da partícula de transmissão do coronavírus é trilhões de vezes menor que as tramas do papel toalha.

- TOMAR VITAMINA C E VITAMINA D AUMENTA A IMUNIDADE CONTRA O VÍRUS: MENTIRA. Não adianta tomar um monte de vitaminas achando que isso protege você de doenças. Até o momento, não há evidências de que consumir quantidades extras de qualquer vitamina melhore seu sistema imunológico.

- CHÁ DE ERVA-DOCE, ALHO, GENGIBRE, CHÁ VERDE, BOLSAS DE CÂNFORA IMPEDEM A INFECÇÃO: MENTIRA. Nenhum chá ou alimento tem o poder de impedir uma infecção. O recomendável para a saúde, de modo geral é o conjunto de ações, como alimentação balanceada e hábitos saudáveis.

- ÁLCOOL EM GEL FEITO EM CASA: MENTIRA. Não se tem comprovação de que esse álcool terá ação de desinfectar, pois, para tanto, precisa estar na concentração 70%, e manipulado em condições especiais de esterilidade.

- VACINA DA GRIPE PREVINE A INFECÇÃO PELO CORONAVÍRUS: MENTIRA. Manter o cartão de vacinação atualizado é importante, sobretudo nesta época, pois impedirá um quadro de gripe forte e, consequentemente, a não internação hospitalar, principalmente no caso de idosos. Porém, a vacina da gripe não impede a infecção pelo coronavírus.

- GARGAREJAR ÁGUA MORNA COM VINAGRE E LAVAR O NARIZ VÁRIAS VEZES AO DIA: MENTIRA. Fazer gargarejos não vai matar o vírus. O mesmo se diga quanto a lavar as narinas. Esses procedimentos não impedem que um vírus entre pela mucosa e infecte o organismo. O efeito que surtirão é aliviar aquela coceira na garganta e desentupir o nariz.

- EVITE CONTATO COM PESSOAS NEGATIVAS: VERDADE! Você produzirá mais hormônios da felicidade e viverá muito melhor!!!!!

Dr. Paulo Macieira
Clínica Bem Estar – Emagrecimento & Estética Médica
Rua Bom Jesus, 148 – Mariana
@drpaulomacieira
www.medicinabemestar.com.br
Tel.: 31-3557-4250

sociais com Rômulo Passos e Tiago Souza

O destaque da nossa sociais essa semana, é uma das influencer digital mais querida de Mariana... Aposto que já conhecem, rsrsrs... Como está sua quarentena, hein?! Grande abraço, Letícia Rolim!

Olha aí a turma kids do Free Style Dance. Acompanhe essa galera no instagram e no canal do youtube. Tem novidade lá toda semana. Parabéns professor Jonas. Vocês são show!

Nosso amigo Alexandre Matoso, marcando presença em nossa coluna social desta semana. Assim que passar essa pandemia, vamos marcar uma cervejinha hein?! Abraços, parceiro!

Mariellen é a nossa aniversariante de quinta-feira (26). Logo que passar essa pandemia, vamos comemorar muito seus 11 anos. Tia Bruna, Tio Tiago, sua primas Lavínia e Júlia te desejam toda do mundo. Que Deus te abençoe hoje e sempre. Beijos!

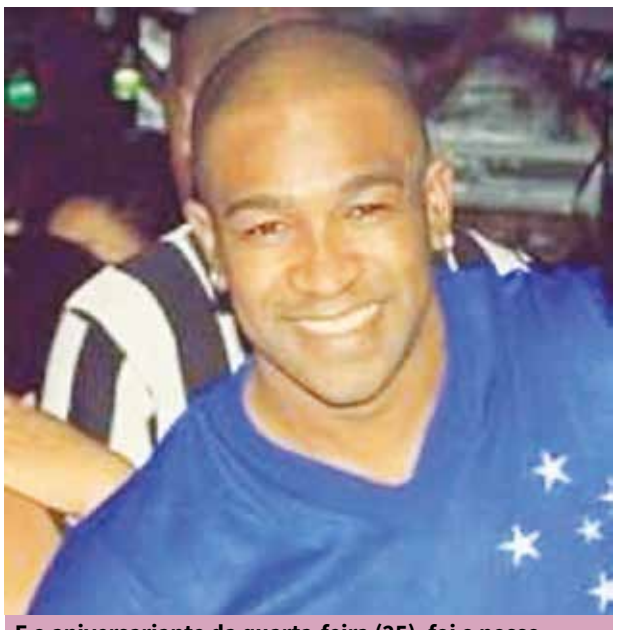

E o aniversariante da quarta-feira (25), foi o nosso amigo Maurinho. Está sumido hein?! Já estava de quarentena há quanto tempo?! Rsrsrs... Grande abraço!

Andreza no aniversário de dona Tereza com Ildineir Spínola. É muita simpatia para uma foto só!