ANO 23 - EDIÇÃO 1.196 - 28 de março a 3 de abril de 2019 - MARIANA/MG E REGIÃO - 16 PÁGINAS R$1,00

Jornal Ponto Final
Respeito ao leitor

Ex-prefeito é condenado por improbidade administrativa

Página 3

Lista dos ganhadores do Destaque Empresarial 2019 | Os melhores de Mariana é divulgada.

Páginas 8 e 9

INFORMÁTICA ITACOLOMI
Informática e Música em um só lugar
Agora em Mariana
(31) 3557-3605
(31) 98792-5687
(31) 3551-0867 Ouro Preto
(31) 3553-2434 Cachoeira do Campo

cidades

Método de treinamento para vendedores Master-Mind chega a Mariana

SAIBA MAIS. Para mais informações entre em contato com instrutor Danilo Assis, no telefone (31)98527.5759.

DA REDAÇÃO

Um dos maiores desafios para o crescimento de qualquer profissional é a sua capacidade de vender. Vendedores sem resistência emocional, inseguros ou sem capacidade de influenciar os compradores têm poucas chances de gerar resultados satisfatórios para si e para as empresas onde trabalham.

Pensando nisso, a MasterMind® Treinamentos promoveu nesta segunda-feira (25) o workshop intitulado "Vendas de Alto Valor Agregado", na Sala de Eventos Empresariais do Atacarejo Popular.

Os instrutores MasterMind Danilo Assis e Lígia Mendes trouxeram aos participantes conceitos e técnicas para vender mais e fidelizar o seu cliente.

Estiveram presentes mais de 50 profissionais de venda, empresários e profissionais liberais, em busca da excelência na arte de vender.

Quando decidimos o nosso futuro profissional, em tese, buscamos por capacitação, cursos, faculdade e nos aprimoramos em técnicas que nos levem a exercer bem aquela atividade escolhida.

Uma das profissões mais antigas e que raramente recebe este cuidado é a profissão de vendedor. Por vezes, nos tornamos vendedores por acaso, acidente de percurso, oportunidade, etc. A MasterMind® Treinamentos enxerga o vendedor como o coração de qualquer negócio, e oferece treinamento de alta performance para transformar pessoas em vendedores profissionais de alto valor agregado. E este treinamento acontecerá em Mariana, a partir do dia 15 de abril.

Ex-Prefeito é condenado por improbidade administrativa

IMPEDIMENTO. Ex-Prefeito pode ser considerado inelegível para as eleições do ano de 2020.

DA REDAÇÃO

No dia 15 de março deste ano de 2019, a Juíza da 2ª Vara Civil da Comarca de Mariana, Dra. Marcela Decat, condenou o Ex-Prefeito Celso Cota por improbidade administrativa, aplicando-lhe como pena às seguintes sansões (I) ressarcimento integral do dano; (II) multa civil, no valor correspondente a 10 (dez) vezes o valor da remuneração percebida pelo agente à época dos fatos; (III) suspensão dos direitos políticos, pelo prazo de 3 (três) anos; (IV) e proibição de contratar com o Poder Público ou receber benefícios ou incentivos fiscais ou creditícios, direta ou indiretamente, ainda que por intermédio de pessoa jurídica da qual seja sócio majoritário, pelo prazo de 3 (três) anos.

Trata-se de decisão de primeira instância, cabendo, assim, recursos para instâncias superiores, no entanto, caso o Ex-Prefeito não consiga reverter a decisão, ou, ainda, se esta for mantida pelo Tribunal de Justiça de Minas Gerais, o Ex-Prefeito pode ser considerado inelegível para as eleições do ano de 2020, por causa deste processo.

Em contrapartida a defesa de Celso Cota diz que "trata-se de uma sentença, numa ação de improbidade, de primeira instância. Trata a ação da utilização do jornal "A Gazeta" para divulgação de atos de governo. Entendeu o MP, equivocadamente, que houve promoção pessoal, porém, em todas as publicações do jornal foi apontado o caráter informativo das matérias. É lógico e compreensível, por exemplo, que um prefeito apareça em foto de uma inauguração de obra pública. Ofensa seria, ao princípio constitucional da transparência, e da informação, que o agente público se escondesse, se esquivasse quando deveria aparecer. Além de obras, programas sociais e diversos tem que ser divulgados para prestar contas ao cidadão marianense. Como a decisão é de primeira instância, é passível de recurso e é só quando este for julgado (o recurso) teremos os efeitos do julgamento do TJMG (seja a decisão do órgão colegiado favorável a Celso ou ao MP). A defesa de Celso está confiante na modificação da sentença, pois não houve demonstração de qualquer prejuízo ao erário, tampouco de dolo ou culpa por parte do prefeito. É o que provaremos!"

Tarifa básica operacional (TBO) divide opiniões entre vereadores

DIVERGÊNCIA. Diante as afirmações de José Jarbas, Juliano Duarte saiu em defesa da TBO.

DA REDAÇÃO

"Covardia!" afirma José Jarbas, na última reunião de câmara (25), sobre a cobrança da TBO. O edil, em alto tom, afirma ser uma covardia a cobrança, uma vez que o município, segundo ele, não fornece água de qualidade e tem uma péssima distribuição. Foram citados exemplos como os das casas na parte alta do Bairro Rosário que recebem água "quase que dia sim, dia não". Geraldo Sales (Bambu) falou sobre a água fornecida em alguns bairros, que, segundo ele, não é tratada e sim clorada.

Tenente Freitas afirma "Pra cobrar água é preciso ter água 24 horas!". Após alguns vereadores chamarem atenção para o que é, segundo eles, o "uso indevido da água", como moradores que lavam carros e calçadas com mangueiras, foi entendido que é preciso cobrar pelo consumo no município. Porém, defendem que a cobrança deverá ser feita após a água ser fornecida em quantidade e em boa qualidade.

O vereador Juliano Duarte saiu em defesa da TBO e com argumentos embasados juridicamente afirma que "a tarifa tem origem na mesma lei que criou o Serviço Autônomo de Água e Esgoto (SAAE)" e que desde 2005 a cobrança já poderia ser efetuada. Esclareceu que as famílias cadastradas em programas sociais estariam isentas da cobrança e que o valor ia ser maior, porém o executivo se comprometeu a custear 70% do valor e que esse montante arrecadado pela TBO seria usado para investimentos no SAAE. "Não adianta a gente achar que uma instituição vai melhorar se não tiver investimentos. O executivo afirmou que nenhum distrito será cobrado e eles só terão tarifação quando tiverem uma estação de tratamento de água" ponderou o edil.

PRAZO

Contribuintes têm até o dia 1º de abril para pagar a Taxa de Alvará e o ISSQN de autônomos

DA REDAÇÃO

A Prefeitura de Mariana, através do Departamento de Receita, comunica que o prazo para pagamentos, em parcela única, da Licença do Alvará e do ISSQN (Imposto Sobre Serviço de Qualquer Natureza) para profissionais autônomos termina no dia 1º de abril. A guia de pagamento pode ser retirada no Portal do Contribuinte, no site oficial, www.mariana.mg.gov.br, ou pessoalmente no balcão de atendimento do Departamento de Receita da Secretaria de Fazenda, localizado no prédio da prefeitura, na Praça JK, s/n, Centro.

É importante ressaltar que contribuintes autônomos do ISSQN que pagarem a taxa em parcela única, receberão um desconto de 20%, sendo que a falta de quitação da taxa acarreta cobrança de juros e multas.

Confira outras reportagens no site jornalpontofinal.com.br

Duarte Júnior decreta estado de calamidade financeira e suspende serviços essenciais

URGÊNCIA. Coleta de lixo, varrição e todo calendário cultural estão suspensos.

DA REDAÇÃO

O prefeito de Mariana, Duarte Júnior, decretou nesta segunda-feira (25) estado de calamidade financeira para o município. A decisão foi tomada após a paralisação da Mina da Alegria, da Vale, anunciada na última quarta-feira.

Segundo o chefe do executivo, Mariana entrou em um caos financeiro e, hoje, não tem condições de se manter sem a mineração.

Conforme os dados apresentados durante a coletiva, o problema vem se arrastando desde o rompimento da barragem de Fundão, em 5 de novembro de 2015, e chegou ao ápice com a interrupção das operações da Mina de Alegria. Caso a situação se mantenha, o município sofrerá uma queda total de R$92 milhões em sua receita no ano de 2019. "Se continuar assim, a nossa arrecadação mensal será de aproximadamente R$ 12,7 milhões. Em 2014, período em que a Vale e a Samarco ainda atuavam, essa valor chegava a cerca de R$30 milhões ao mês", explicou Duarte.

De imediato, já foram anunciadas cortes em diversos setores, como educação, saúde, desenvolvimento social e outros. Serviços essenciais, como cirurgias eletivas, manutenção de estradas rurais, capina, poda e limpeza urbana, foram suspensas por tempo indeterminado. A ação fará, também, com que cerca de 700 funcionários sejam desligados.

De acordo com Duarte, os municípios mineradores se reunirão com representantes da Vale nesta sexta-feira, 29, para um diálogo e solução da situação, não só de Mariana, mas de outras cidades.

O prefeito falou também sobre as empresas que, segundo ele, estão para chegar em Mariana. Afirmou que as conversas estão adiantadas e que uma empresa do ramo têxtil e a outra, que seria a maior produtora de ovos de codorna do mundo, estariam prestes a se instalar em Mariana.

Em contato com o Ponto Final, o vereador Bruno Mol afirmou ter plena certeza de que o decreto de calamidade financeira anunciado pelo prefeito é uma "manobra" e que nada justifica o decreto. "Mandar estagiário embora? Jovem aprendiz? Quem capina rua?" ponderou o edil de forma sarcástica.

LISTA DE CORTES

AÇÕES IMEDIATAS (ANUNCIADAS NA COLETIVA DE IMPRENSA)

SAÚDE
- Suspensão das cirurgias (obrigação do Estado)
- Suspensão de alguns exames diagnósticos
- Suspensão de transporte (carros pequenos que atendem a administração de forma geral)
- Suspensão do vale transporte da terapia e saúde mental

EDUCAÇÃO
- Suspensão do auxílio estudante
- Suspensão da progressão dos professores
- Suspensão do pagamento do biênio

ADMINISTRAÇÃO
- Suspensão do pagamento do aluguel da Polícia Militar e Polícia Civil, bem como abastecimento das viaturas (o município pagará por mais 30 dias e aguardará posicionamento do Estado)
- Suspensão de férias daqueles que tiverem o direito nesse momento
- Suspensão de todos os contratos de estagiários (250)
- Suspensão da proposta de concurso público
- Suspensão de qualquer tipo de contrato de consultoria
- Rescisão de contrato aluguel (ver aqueles que poderão ser entregues)
- Suspensão de qualquer tipo de funções comissionadas e hora extra

CULTURA
- Suspensão de todos os eventos exceto o Bike Enduro. Portanto, EREM, Canta Mariana estão suspensos. Qualquer evento que dependa de repasse do poder público, de imediato, estão suspensos.
- Suspensão de qualquer tipo de repasse às entidades artísticas e culturais

DESENVOLVIMENTO SOCIAL
- Suspensão de todas as oficinas oferecidas no CRIA.
- Suspensão do Programa Jovem Aprendiz (220)
- Suspensão do auxílio funeral
- Suspensão ao serviço de transporte e combustível
- Suspensão do auxílio mudança
- Suspensão do lançamento do Programa Família Acolhedora (Novo)

ESPORTE
- Suspensão do repasse de 300 mil reais a LIGA
- Suspensão do Bolsa Atleta
- Suspensão de qualquer tipo de programa esportivo

OBRAS URBANAS
- Suspensão do serviço de limpeza, capina e poda (empresa terceirizada – 100 contratos)
- Suspensão de manutenção e recuperação de vias
- Paralisação de obras custeadas com recursos públicos

MEIO AMBIENTE
- Suspensão das podas (repetido)
- Suspensão de qualquer tipo de projeto ou parceria com entes do terceiro setor

SECRETARIA DE ESTRADA
- Suspensão de TODA a secretaria de estrada. Há 22 caminhões e outras máquinas e equipamentos. Totalmente suspensas a manutenção de estradas rurais do município.

DESENVOLVIMENTO RURAL
- Suspensão dos programa de apoio ao Produtor rural
- Suspensão do Programa Patrulha Mecanizada
- Suspensão do fornecimento de insumos e adubos

DEFESA SOCIAL
- Readequação das escalas de trabalho
- Suspensão da aquisição de alguns equipamentos
- Suspensão de treinamentos

OUTROS
- Materiais de limpeza
- Transferências
- Equipamentos e materiais
- Capacitação ou capitação do servidor
- Judiciação da saúde
- APAE
- FIGUEIRA

CRÉDITO: RAFAEL SANTOS

As obras contemplaram todo o espaço de lazer e convivência.

Mutirão voluntário no Barro Preto mobiliza população

COLABORAÇÃO. Parceria entre o Programa Mãos Solidárias e a Associação de Moradores do bairro Barro Preto resultou em um espaço de lazer revitalizado.

DE MARIANA

No último fim de semana, a comunidade do Barro Preto recebeu uma equipe de profissionais e voluntários para a realização de um mutirão na Pracinha da Associação. O projeto, idealizado pelo Programa Mãos Solidárias, da Prefeitura de Mariana, contou com o apoio da Associação de Moradores e Amigos do Barro Preto e de colaboradores locais que realizaram trabalhos voluntários para reformar a praça. As obras contemplaram todo o espaço de lazer e convivência, desde a reforma de bancos, limpeza de canteiros, recuperação de jardins, pintura, instalação de um novo parque para as crianças, até a colocação de novas placas de identificação do local.

Um dos voluntários, Edilson Marques, vive há 17 anos no bairro. Ele conta que ficou ciente do mutirão a partir das redes sociais do Programa Mãos Solidárias e da divulgação da associação de moradores do bairro. Edilson reconheceu a importância do trabalho voluntário e enalteceu a ação colaborativa. "Hoje, para tudo dar certo, temos sempre que ajudar um ao outro e fazer as coisas acontecerem. Não podemos esperar, temos que colocar a mão na massa mesmo", disse o colaborador após um dia inteiro de trabalho.

As obras na praça foram concluídas em dois dias e a comunidade já pode usufruir das novas instalações do local. Luciana Pyra, tesoureira da Associação de Moradores do Barro Preto, agradeceu aos colaboradores do projeto e fez um convite para a população local. "A gente agradece a equipe do Mãos Solidárias e aos voluntários pelo esforço, pelo empenho, por abraçar e por nos presentear com essa campanha no nosso bairro. A nossa praça está bonita, está renovada, as crianças e as famílias podem vir, que a praça e a associação estão abertas para acolher a todos da comunidade".

Secretário responde questionamentos realizados por vereador

CONTRAPARTIDA. Danilo Brito informou que todas as convocações ou requerimento que foram feitas a ele como secretário na Câmara de Vereadores foram respondidas.

Serviço	1º	2º	3º	2018
Carro | Belo Horizonte	3.651	3.987	3499	11.137
Carro | Itabirito	1.614	1.520	1367	4.501
Ônibus | Belo Horizonte	4.297	4.340	4155	12.792
Ônibus | Itabirito	1.959	1.840	1659	5.458
Van	744	868	705	2.317
Total de pacientes atendidos	12.265	12.555	11385	36.205

Número de pessoas atendidas em cada quadrimestre. Média por mês de 3.000 pessoas e média diária de 130 pessoas.

DA REDAÇÃO

Na semana passada, quarta-feira (20), o vereador Deyvson Ribeiro realizou a postagem de um vídeo em uma rede social em que ele se encontra na garagem de transportes da prefeitura de Mariana e afirma que no local há um descaso com o dinheiro público. Na declaração, ele afirma sobre ter dois micro-ônibus novos, destinados para atender na área da saúde, de estarem parados na garagem sem serem utilizados. O vereador afirma que a prefeitura realiza o pagamento de outro transporte particular, sendo que os dois micro-ônibus resultam em R$ 40 mil de gastos mensais. "O dinheiro que gasta pagando transporte, por exemplo, que gasta R$ 40 mil quase em dois micro-ônibus alugados, esse dinheiro poderia reverter em medicamento para população que está faltando e a população não sofre com a falta de medicamento", declarou Deyvson Ribeiro.

O secretário de saúde, Danilo Brito, afirma que compreende a função do vereador e que e informou que todas as convocações ou requerimento que foram feitas a ele como secretário na Câmara de Vereadores foram respondidas. Com isso, Danilo apresenta que a Lei Complementar Nº 141, de 13 de janeiro de 2012, no seu artigo 36 afirma "O gestor do SUS em cada ente da federação elaborará Relatórios detalhado referente ao quadrimestre anterior". "A cada quadrimestre essa prestação de conta é feita, a gente traz números em que são até muito mais detalhadas do que exige", declara o secretário. Em relação aos dois micro-ônibus, Danilo afirma que os mesmos chegaram ao município no dia 28/12/2018 em que caiu exatamente no último dia útil do governo de Fernando Pimentel (PT). O recurso aconteceu por um trabalho que foi desenvolvido pelos vereadores Cristiano Vilas Boas (PT) e Edson Agostinho (PPS), onde os deputados Cristiano da Silveira e Jose de Alencar conseguiram indicar a emenda para Mariana. "Nós conseguimos os dois micro-ônibus para Mariana, no valor de R$ 250 mil cada um, porque Mariana tem a documentação em dia; Aliás, nós estamos conseguindo vários convênios e várias demandas porque estamos com a documentação em dia", reassaltou Danilo.

O secretário também informou sobre as dificuldades para que esses veículos pudessem fazer o trajeto necessário de Mariana à Belo Horizonte. Foi verificada a possibilidade interna de transferência de motoristas de outras secretarias, mas não obtiveram sucesso. Por se tratarem de veículos novos em que foi feita a realização do emplacamento e o cartão de combustível, foi necessário suplementar os valores. Além disso, foi feita a contratação de um motorista que desistiu do cargo devido à complexidade do trajeto.

Sobre a situação dos medicamentos também citada pelo vereador Deyvson Ribeiro, Danilo apresentou no documento que a Lei 3.219/2018 de 05 de junho de 2018, contempla 403 medicamentos e o estoque foi fechado no 31/12/2018, de 1,8 milhões. Os valores representam aproximadamente 70% da Relação de Medicamentos do Município (REMUME). A totalidade da falta está relacionada a não entrega de fornecedores, assim, os mesmos foram notificados segundo o secretário. Danilo diz que já consta um novo pedido de ordem de fornecimento no valor de 1,3 milhões em que atenderá nos próximos cinco meses.

ESTAMOS ENTRE OS melhores de Mariana e PONTO FINAL

GANHADORES
DESTAQUE EMPRESARIAL 2019

1- Academia – Sport Fitness
2- Academia de artes marciais – Centro de Treinamento Marciano
3- Academia de ballet e dança – Escola de Bailados de Mariana
4- Acessórios femininos – Belíssima Bijuterias e Acessórios
5- Açougue – Casa de Carnes e Cia
6- Advogado – Jussara Freitas
7- Agência bancária – Banco Santander
8- Agência de carros (usados) – Carlos Veículos
9- Agência de motos (usadas) – Mag Motos
10- Agência de turismo – CVC Mariana
11- Aluguel de caçambas – Tele Caçambas
12- Aluguel de sítio – Estância Baratti
13- Armarinho bazar e decoração – Chá de Panela
14- Arquiteto – Luís Carlos Gonçalves
15- Artigos de cama, mesa e decoração – Casa Pronta
16- Artigos esportivos – Cunha Esportes
17- Artigos para festas – Doce Festas
18- Artigos para piscina – ED Casa
19- Atacado e varejo – Dara Distribuidora
20- Auto elétrica – Zé Filipe
21- Autoescola – São Cristóvão
22- Auto peças – Grupo Casa da Borracha
23- Banca de revistas e jornais – Banca de Revista Super Interessante
24- Bar – Fábrica Pub
25- Barbearia – G&M Barbearia
26- Borracharia – Borracharia 2 Irmãos
27- Boutique – Boneca de Pano
28- Buffet – Doce Sabor
29- Cabeleireiro (a) – Cristiana Carneiro
30- Calçados adultos – Dazz Calçados
31- Calçados infantis – Stillus Kids
32- Casa de empadas – Irmãos Empadas
33- Casa lotérica – Sorte Certa
34- Cerimonial – Morzart Cerimonial
35- Chaveiro – Zezé Chaveiro
36- Choperia – Point 07
37- Clínica de emagrecimento – Emagrecenter
38- Clínica de estética – Bem Estar
39- Clínica de olhos – CMR Centro Médico
40- Clínica médica – Concel
41- Clínica odontológica – Clínica Diamond
42- Clínica ortopédica – Fisiocenter
43- Clínica veterinária – Veterinária Mascote
44- Clube – Clube CVDR
45- Comércio de ração concentrada – Recanto do Fazendeiro
46- Comida japonesa – Botequim São Pedro
47- Comunicação visual – Pixel Print
48- Concessionária de motos – Maxmoto
49- Concreto – Betonita Empreendimentos
50- Confeitaria – Chantilly Confeitaria e Lanchonete
51- Consertos de eletrodoméstico - Oficina Vagalume
52- Construtora – Grupo 3T
53- Consultoria em recursos humanos – HVH Consultoria Empresarial
54- Cooperativa – Sicoob Credimepi
55- Copiadora xerox – Copiadora Realce
56- Corretor (a) de imóveis – Flávia Gonçalves
57- Corretora de seguro – Atena Corretora de Seguros
58- Curso de informática – CGD Sistema de Ensino
59- Curso e tiro / despachante de armas – Sniper
60- Curso pré-vestibular – Coopvest
61- Decoração para festas infantis – Tindolelê Festas
62- Dentista – Dr. Douglas Brandão
63- Designer de interiores – Loja Gonçalves
64- Despachante – Despachante e Contabilidade Oliveira
65- Disk cerveja - Disk Cerveja Mariana
66- Distribuidora de água mineral – Gás Dulico
67- Distribuidora de gás – Líder Gás
68- Eletrônica rádio e TV – Eletrônica Pontual
69- Entidade filantrópica – Confraria Capim Canela
70- Emissora de rádio – Rádio Mariana FM
71- Empresa de engenharia – Construtora Dinâmica
72- Empresa de eventos – JS Produções
73- Empresa de gesso – Valmir Gesso
74- Empresa de ônibus coletivo – Transcota
75- Empresa de segurança eletrônica – Vigiez
76- Empresa de sonorização – Saturno Produções
77- Engenharia civil – Marco Antônio Martins
78- Entidade sindical – Sttrop
79- Escola de ensino à distância – Unopar Polo Mariana
80- Escola de ensino médio e fundamental – Colégio Flecha
81- Escola de idiomas – Wizard Idiomas
82- Escola de nível superior – Femar/Fama
83- Escola infantil – Centro Educacional Arte do Sabor
84- Escola técnica – Adjetivo CETEP
85- Escritório contábil – Contad
86- Espaço infantil para festa – Espaço Kids
87- Esquadria de madeira – Esquadrias Jomadi
88- Estamparia e pintura – Gênius Placas
89- Fábrica de confecções – Trevo Uniformes Profissionais
90- Fábrica de picolé e sorvete - + Sabor Sorveteria
91- Farmácia – Droga Rede São Geraldo
92- Farmácia de manipulação – Acurácia Pharmacêutica
93- Financeira – Dindim Fácil
94- Fisiatra – Dr. Marcelo Eduardo Santiago
95- Fisioterapia – Fisiocenter
96- Fisioterapia esportiva – Bio Sport – Pilates e Quiropraxia
97- Floricultura – Recanto Verde
98- Formação (curso de soldagem) – Senai Mariana
99- Fotógrafo – Élcio Rocha
100- Fotógrafo infantil – Marcela Rolim
101- Frutas e legumes – Sacolão Center
102- Funerária – São José
103- Gráfica - Monumento
104- Hamburgueria – Gabarito
105- Haras – Haras Dulico
106- Hotel – Brasil Real
107- Imobiliária - Vila do Carmo
108- Instalação de antenas – Parabólicas Vivian
109- Joalheria – Império das Alianças
110- Laboratório de análises – Vanderlei Machado
111- Lanchonete – Pão de Queijo
112- Lanternagem de automóveis – Imper Car
113- Lava jato – Drivecar
114- Lavanderia – Brasil Real
115- Livraria – Risco e Rabisco
116- Locação de ferramentas de construção civil – Loc 85
117- Locadora de veículos – MP Locadora de Veículos
118- Loja de açaí – Summer Açaí
119- Loja de aluguel de artigos para festa – Festejus
120- Loja de artesanato – CTL Artesanatos e Presentes
121- Loja de assistência técnica de celulares – Paulista Cell
122- Loja de aviamentos – Fuxico Armarinhos
123- Loja de bicicleta – Seven Bike House
124- Loja de brinquedo – Cristal Presentes
125- Loja de chocolate – Cacau Show
126- Loja de cosmético – Maria Bonita
127- Loja de decoração – Vó Marina
128- Loja de eletrodoméstico – Casas Bahia
129- Loja de embalagens – Embalar Descartáveis
130- Loja de ferragens – Minasfer Ferragens e Tintas
131- Loja de ferramentas – Parafer Ferragens e Ferramentas
132- Loja de ferramentas agrícola – Murici
133- Loja de foto e vídeo – Stúdio Élcio Rocha
134- Loja de informática – Informática Itacolomi
135- Loja de instrumento musical – Tio Maycon
136- Loja de móveis – Azevedo
137- Loja de móveis de demolição – Vó Marina
138- Loja de noiva (aluguel de roupas p/festas) – Adriana Noivas
139- Loja de peças e acessórios para moto – Ouro Motos Multimarcas
140- Loja de pneu – Mariana Pneus
141- Loja de presentes – Alternativa Presentes
142- Loja de produtos dietéticos – Cia da Saúde Mariana
143- Loja de roupa feminina – Boutique Santa Flor
144- Loja de roupa infantil – Kilo kids
145- Loja de roupa íntima – Sinnus Moda Íntima
146- Loja de roupa masculina – Rota 13
147- Loja de roupa popular – Magazine Center
148- Loja de telefone celular – Took Cell
149- Loja de tinta – Renova Tintas
150- Loja mais bonita – Laçarote Boutique
151- Loja revelação – Moça Biju
152- Madeireira – Popular
153- Manicure e pedicure (pessoas) – Janaína
154- Maquiador (a) – Natália Passos
155- Marmoraria – Cascudo
156- Material de construção – Dolphin Construção e Acabamentos
157- Material elétrico – Eletromar
158- Mecânica de caminhões – Grupo Casa da Borracha
159- Mecânica de carros – Auto Mecânica Santos
160- Mecânica de motos – Damatta Motos
161- Melhor atendimento – Fortaleza Macon
162- Mercearia (mini mercados) – Comercial Boa Praça
163- Micro empreendedor individual (MEI) – Neimar
164- Mini máquinas (aluguel de mini máquinas) – Só Mini Services
165- Molduraria – Chico Molduras
166- Motel – Illumini
167- Móveis planejados – Madeplan
168- Móveis pra escritório – Mega Informática
169- Ótica – Fhocus Óptica
170- Padaria – Lafayete
171- Papelaria – Lobato
172- Pastelaria – Vitinho
173- Pesque e pague – Magalhães
174- Pet shop – Veterinária Inconfidentes
175- Pintor imobiliário – Preto Pintor
176- Pintor de letreiros - Omar Paulista
177- Pizzaria – Xororó
178- Plano de saúde – Unimed Inconfidentes
179- Posto de gasolina – Ciclo do Ouro
180- Pousada – Pousada do Chafariz
181- Produtos odontológicos – Dental Mariana
182- Protético (prótese odontológica) – Odonto Minas
183- Provedor de internet – CMT
184- Quadra society – Doze Society Bar
185- Refeição delivery – Jhones Delivery
186- Relojoaria - Pontual
187- Restaurante – Picanha na Chapa
188- Restaurante à la carte – Sinhá Olímpia
189- Salão de beleza – Instituto Soliane Dias
190- Serralheria – Fermar
191- Som e acessórios automotivos – Mariana Som e Acessórios
192- Sorveteria – Tradição de Minas
193- Studio de pilates – Espaço Veppo
194- Supermercados – Varejão Popular
195- Suplementos alimentares – Stylo Maromba
196- Topa tudo – C.I
197- Tornearia – Monteiro
198- Trailer lanches – Bocão Lanches
199- Transportadora – Mariana
200- Turismo e transporte – Indaiá
201- Vereador mais atuante – Juliano Duarte
202- Vidraçaria - Resende

DESTAQUE EMPRESARIAL 2019
OS MELHORES DE MARIANA E PONTO FINAL

MAIO
25

REALIZAÇÃO:
Jornal Ponto Final – Respeito ao leitor

APOIO:
ÍNDAIÁ transportes e turismo
DOLPHIN – Sempre com você!
Deputado Estadual Thiago Cota – Trabalhando por um novo tempo
Fortaleza – Marcon Materiais para Construção
DROGA REDE – com você em todos os momentos..
PREFEITURA DE MARIANA – De mãos dadas com a nossa gente
CONTAD – Assessoria Contábil

Vereador faz grave denúncia ao fim de reunião ordinária na Câmara

ACUSAÇÃO. Na reunião desta segunda-feira (25) na câmara de vereadores, ao fim, na tribuna livre, Bruno Mol faz grave denúncia.

DA REDAÇÃO

Segundo vereador, foram comprados, sem licitação, marmitex de empresas privadas para os participantes do JEM. O edil afirmou que a secretaria de educação não conseguiu, em tempo hábil, a convocação das cantineiras para destiná-las a tarefa de fazer as merendas.

Ainda, segundo Bruno, o valor das merendas sairia em torno de R$6,00, caso feito pelas cozinheiras, mas através da empresa custaram cerca de R$15,00 cada.

"São 250 os atletas que recebiam a alimentação, a secretaria de educação não conseguiu em tempo hábil a convocação das cantineira pra fazer a merenda desses 250 alunos, que ficariam em torno de R$6,00 cada. O que a prefeitura fez? Foi em uma empresa particular e comprou cada marmitex a R$15,00, sem um processo licitatório, sem um fundamento legal pra fazer isso." afirmou Bruno Mol.

Ao fim da palavra o vereador deixou o questionamento "Então agora, nós queremos saber, como que vai pagar?!?!".

O Ponto Final questionou a prefeitura e obteve as seguintes respostas:

1º) Foram comprados marmitas de R$15,00 cada, para os atletas do JEM 2019?

CRÉDITO: PEDRO VIEIRA

O edil afirmou que a secretaria de educação não conseguiu, em tempo hábil, a convocação das cantineiras para destiná-las a tarefa de fazer as merendas.

Na verdade as marmitas foram licitadas conforme pregão 1101/2018 e PRC 262/2018, Item 2: Refeição pronta, servida em marmitex de isopor (750 ml), preparada dentro das melhores técnicas culinárias, utilizando gêneros de primeira qualidade.• Refeição principal: 01 tipos de carnes (bovina, ave ou pescados); • Acompanhamento: Arroz e feijão; • Guarnição: massas, purês, leguminosas ou farofa; • Salada crua ou cozida ;•Bebida: Refrigerante de primeira linha (lata) ou Suco de primeira linha: (lata) . Ao qual a empresa espaço Abro venceu o item no valor de R$15,00.

2º) Caso não proceda a denúncia, a secretaria conseguiu em tempo hábil a convocação das cantineiras para confecção das marmitas?

Foram convocadas merendeiras apenas para o dia 16 de março (sábado) abertura dos Jogos Escolares de Mariana. A alimentação foi oferecida para 350 alunos dos distritos. O almoço foi servido em uma unidade escolar da Rede Municipal de Educação. No dia 17, domingo, o Esporte adquiriu as marmitas. Dia 23 Todas as cantineiras do município participaram de um curso de capacitação.

polícia

Ex-vereador alega não ter conhecimento das acusações de assédio

CHECAGEM. Na semana passada o Jornal Ponto Final divulgou um boletim de ocorrência sobre o assunto.

DA REDAÇÃO

O ex-vereador, conhecido como "Tião do Sindicato", foi procurado pelo jornal e disse não ter nada a declarar sobre o ocorrido e que desconhece o mesmo. A mulher, que registrou o boletim, diz que Tião teria passado a mão em suas coxas e seios ao tentar descer de um carro durante uma carona. A vitima teria tentado fugir, mas a porta estava travada e o ex-vereador, segundo ela, pegou com violência em seu rosto tentando beija-la. O boletim segue registrado na delegacia de policia civil e até as 18 horas do dia 27 não obtivemos mais informações.

CRIME

Homem é encontrado morto em Passagem de Mariana

DA REDAÇÃO

Um homem de 26 anos foi encontrado morto, durante a madrugada desta segunda-feira (25), em Passagem de Mariana. A motivação e a autoria do crime ainda são desconhecidas.

Segundo a Polícia Militar, o corpo foi encontrado próximo a um ponto de ônibus com várias escoriações. O rosto da vítima estava virado para o asfalto, com bastante sangramento, e apresentava um afundamento traumático, provavelmente causado por uma pancada forte.

Denúncias anônimas indicaram três homens como possíveis autores do homicídio. Um deles negou qualquer participação e não há informações sobre os outros dois. Ninguém foi preso.

Curta a página do Ponto Final no Facebook
facebook.com/jornalpontofinal

esporte

Por Aloísio Caburé

Consolidada no município, Corrida Galo Véio chega a sua 4ª edição

DÚVIDAS. Entre em contato com: (31) 98292-9537 – Marcinho Corredor; (31) 98214-0847 – Pablo Santos.

DA REDAÇÃO

Consolidada em Mariana, nos dias 30 e 31 de março, em sua 4ª edição, a Maratona Galo Véio vai movimentar a cidade. Dividida em dois dias de provas e quatro percursos diferentes, o evento contará com 84 categorias que reunirá pessoas de várias partes do país. Os desafios, que terão, 7km, 14km, 22km e 42km, terão como palco as trilhas mais belas da Primaz de Minas e prometem muita adrenalina.

Os competidores deverão ficar atentos ao calendário de atividades, que iniciam no dia 28 de março. Este ano, além das pontuais entregas de kits, os atletas poderão participar de um congresso, que acontecerá anteriormente ao evento. Nele serão repassadas informações técnicas sobre o percurso, pontos de hidratação, sinalizações e logísticas gerais. As palestras serão ministradas pelo especialista em Trail Run e professor de educação física Saulo Arruda, professor Caio Aguiar e também haverá a participação da maratonista Virna Genovese.

Os cinco primeiros colocados de cada categoria serão premiados com medalha e troféus. Um dos idealizadores da Corrida, Marcinho Corredor conta que a edição o evento vem tomando uma forma mais completa. "A competição se tornou um evento de cunho social, ambiental e também cultural", fala Márcio.

INCLUSÃO SOCIAL E INICIAÇÃO DAS CRIANÇAS - Além da competição habitual, a edição 2019 traz Matatona Mis, abrangendo pessoas com deficiência. As crianças interessadas em participar da Maratoninha Kids, já consolidada junto ao evento, deverão solicitar aos pais ou responsáveis para realizar a inscrição através dos contatos: (31) 98292-9537 – Marcinho Corredor; (31) 98214-0847 – Pablo Santos e (31) 98959-4803. Serão 50 vagas disponibilizadas para a versão dos baixinhos. As duas acontecerão somente na manhã do domingo.

CUIDADO COM O FUTURO, VALORIZAÇÃO DOS ARTISTAS LOCAIS E AQUECIMENTO DA ECONOMIA - A questão ambiental também está se fortalecendo nas edições da Maratona Galo Véio. Para cada campeão das categorias listadas pela organização, será plantada uma muda de vegetação nativa ao longo do percurso. Outro ponto positivo de preservação do meio ambiente é a sinalização nas trilhas, todas as fitas utilizadas serão de material biodegradável.

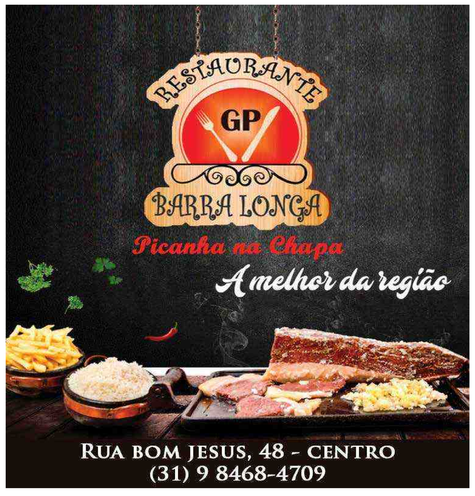

volante

Aliança VW e Ford: novas Ranger e Amarok serão projetadas juntas

União inclui as novas gerações dos utilitários para 2022 e colaboração para elétricos e autônomos.

POR AUTOESPORTE

A Ford e a Volkswagen começaram a detalhar melhor os planos da nova aliança global. Pela primeira vez, eles confirmaram que as novas gerações das picapes médias Ranger e Amarok serão projetadas e construídas pela Ford. A chegada ao mercado dos modelos foi confirmada para 2022.

No comunicado oficial, ficou claro que cada um dos fabricantes vai apostar em seu expertise. Afora as picapes, a Ford ainda vai projetar e fazer vans comerciais maiores, enquanto a Volkswagen vai desenvolver e fabricar uma van urbana.

Além disso, as marcas assinaram um memorando de intenções para estudar novas colaborações em segmentos cada vez mais importantes: veículos autônomos, elétricos e serviços de mobilidade. Os fabricantes ainda reafirmaram que a colaboração pode valer para outros tipos de veículos, um aceno que indica uma união cada vez maior.

Como é a nova aliança

A aliança não envolve troca de ações entre as companhias e será gerida por um comitê comum, liderado pelo CEO da Volkswagen, Dr. Herbert Diess, e o CEO da Ford, Jim Hackett.

A aliança vai permitir ganhos de escala e eficiência, uma vez que ambas vão compartilhar investimentos para o desenvolvimento de novas arquiteturas para seus veículos. Os projetos em comum vão representar uma boa economia para ambas, que esperam melhoras nos resultados já em 2023.

Para os brasileiros, o acordo lembra a antiga Autolatina, união entre Ford e Volkswagen que durou entre 1987 e 1996. O projeto chegou a incluir o desenvolvimento de modelos da VW sobre a base da Ford, exemplos do Logus e do Pointer, além do compartilhamento de motores e carros entre elas.

Os dois grupos automotivos já se uniram também na Autoeuropa, uma joint-venture que desenvolveu minivans compactas para o mercado europeu e tinha participação dividida irmamente pelas marcas (com Julio Cabral).

VIDAS BRASILEIRAS

SEGUNDA-FEIRA

Solange arma uma emboscada para atrapalhar o casamento de Gabriela com Rafael. Gabriela percebe que foi vítima de uma armadilha. Priscila, Leandro e Soninha vibram com o resultado de seu trabalho. Álvaro garante aos colegas que seu pai desmentiu as denúncias contra Gabriela na delegacia. Rafael e Gabriela se casam. Rosália sente fortes dores e a enfermeira alerta Pérola sobre o cancelamento do plano de saúde de Rosália. Pérola implora para que Rosália seja operada.

TERÇA-FEIRA

Tânia afirma a Solange que a acusação contra Gabriela é falsa. Márcio chega a Bento Gonçalves e sente a ausência de Pérola. Tânia pede perdão a Gabriela e Álvaro. Brigitte anuncia que a cirurgia de Rosália foi um sucesso. Osvaldo, Solange e Virgílio afirmam a Cláudio que ele poderá voltar ao Sapiência, caso minta sobre as circunstâncias de sua expulsão. Márcio conhece Sirena. Fabiana aceita o acordo de Solange para destruir Gabriela.

QUARTA-FEIRA

Pérola se vê impossibilitada de pedir dinheiro emprestado a Jade. Alex e Maria Alice chegam de viagem, e Gabriela revela sobre a operação de Rosália. Maria Alice e Pérola cuidam de Rosália. Orientado por Osvaldo e Solange, Cláudio acusa Gabriela de assédio. Getúlio pede para fazer sua festa de união com Brigitte no Le Kebek. Tito e Garoto decidem alugar uma vaga em seu apartamento para um amigo de Leandro. Márcio fala de Pérola para Sirena. Solange convoca Fabiana para depor contra Gabriela.

QUINTA-FEIRA

Fabiana engana Solange e afirma a inocência de Gabriela. Cláudio volta atrás em seu depoimento, e Bernardo repreende Solange pela confusão. Maria Alice conta para Rosália sobre sua vitória no festival de dança. Getúlio prepara sua festa com Brigitte, sem saber que é observado por dois homens. Tito e Garoto não gostam do comportamento de Anderson frente a Lia e Flora. Solange decide acabar com os planos da ONG Percurso em se transformar num colégio.

SEXTA-FEIRA

Érico, Alex, Tito e Garoto não gostam do sucesso de Anderson entre suas namoradas. Os bandidos ameaçam Getúlio. Gabriela, Rafael, Alex e Flora comemoram a matéria no jornal, que fala do futuro Colégio Percurso. Márcio tem nova visão com Pérola e se preocupa com seu estado. Alunos confrontam as mentiras de Cláudio e promovem esclarecimentos sobre Gabriela. Rosália volta para casa. Bandidos planejam atacar Mel e Marli.

SÁBADO

Não há exibição.

ESPELHO DA VIDA

Último Capítulo.

Missade repreende Laila por se aproximar de Jamil. A mando de Aziz, Fauze rouba o dinheiro de Elias. Os médicos afirmam que Khâled precisa ser transferido para um hospital particular. Laila diz que se casará com Aziz para salvar o irmão. A contragosto, Elias assina o contrato de casamento de Aziz com Laila. Jamil procura por Laila no campo de refugiados, mas não a encontra. Dalila não aceita o casamento do pai com Laila. Miguel sofre ao perder sua loja, e Zuleika conforta o pai. Chega o dia do casamento de Laila e Aziz. Aziz descobre que Khâled não resistiu à cirurgia e pede que Soraia esconda a notícia de Laila. Soraia revela a Laila as atitudes de Aziz e ajuda a menina a fugir.

Jamil e Laila confessam que estão apaixonados um pelo outro. Hussein aconselha Jamil a esperar para contar a Laila sua ligação com Aziz. Davi conversa com a família por videoconferência, e Bóris sente falta do neto. Sara conhece Ali, e Mamede percebe que o neto gostou da moça. Aziz liga para Jamil, que disfarça na frente de Laila. Zuleika e Cibele se mudam para a casa de Rania por causa da traição de seu marido. Benjamin avisa a Rania que Missade e sua família estão vivos. Sara inicia aulas de dança do ventre com Muna. Jamil e Laila fazem planos para o futuro e têm sua primeira noite de amor.

VERÃO 90

A polícia cerca o carro de Alexander, que ameaça a vida de Manu. Vanessa sente ciúmes de Jerônimo e Manu. João ajuda a Polícia a render Alexander e salvar Manu. Mercedes comunica a volta de Quinzinho e Jerônimo à PopTV. Madá aconselha Gisela a aceitar o fim de seu casamento com Herculano. Embriagada, Gisela decide ir à galeria Sibéria com Diana e Tobé, onde Herculano dirige o show dos Tigres Siberianos. Eloína decide substituir a apresentação de Talita pelos Tigres Siberianos. Lidiane encoraja João, Patrick e Candé a entrarem no palco.

Jerônimo se irrita ao ler a matéria sobre Janaína e João. Candé fica apavorado quando percebe que seus amigos demonstram interesse em ver os Tigres Siberianos.Mercedes pede a Onofre para impedir a inauguração do restaurante Sua Praia. Patrick esnoba Lidiane. Herculano alerta para a curiosidade da imprensa sobre a identidade dos Tigres Siberianos. Manu evita Jerônimo. Kika incentiva Manu a procurar João. Diego comunica a Janaína que o alvará de seu restaurante não saiu. Quinzinho mente para Dandara, afirmando que terminou com Larissa. Jerônimo entrega o alvará do restaurante para Janaína.

Jerônimo fica surpreso com a reação de Janaína. Vanessa afirma a Jerônimo que ele insiste em namorar Manu apenas para provocar João. Candé confessa a Herculano que está com receio de ser reconhecido. Os Tigres Siberianos se apresentam na festa de inauguração do restaurante de Janaína. Jofre inventa para Manu que Lidiane está doente. Jerônimo fica com raiva de Quinzinho por cancelar o programa de Ticiano e deduz que o motivo é Dandara. Vanessa convence Larissa a pensar melhor antes de terminar o namoro com Quinzinho. Manu e Kika decidem seguir Lidiane. Manu se surpreende ao reconhecer João entre os Tigres Siberianos.

Hussein alerta Jamil sobre o perigo de rejeitar Dalila. Hussein confessa sua paixão por Soraia. Jamil pensa em fugir com Laila para o Brasil. O bote em que Laila e sua família estavam afunda. Mamede e Jacó discutem. Eva comenta com Sara sua preocupação com Davi. Sara se interessa por Ali. Naufragados, Laila, Elias e Missade conseguem se salvar. Miguel, Rania e as filhas organizam sua nova loja. Jamil encontra Laila em um navio a caminho do Brasil.

Ticiano avisa a Dandara que Jerônimo corre risco de ser demitido. Quinzinho e Gisela conversam sobre Mercedes. Kika descobre que Lidiane é a coreógrafa do show e conta a Manu. Manu se disfarça para entrar no camarim de João e flagrar Lidiane. João e Manu se encontram e acabam se beijando. Vanessa tira cópia das anotações de Larissa sobre Diego. Lidiane não resiste aos encantos de Patrick e acaba dormindo com ele. Vanessa entrega para Diego as anotações de Larissa sobre ele e tenta convencê-lo a terminar com a amiga. Larissa termina seu relacionamento com Quinzinho. Manu procura Jerônimo.

Manu diz a Jerônimo que seu relacionamento foi um erro e revela que ainda ama João. Quinzinho não entende a forma como Dandara o trata. Larissa não entende por que Diego se afastou e desabafa com Vanessa, que a incentiva a reatar com Quinzinho. João termina o namoro com Moana. Murilo descobre a identidade dos Tigres Siberianos. Mercedes agradece a Vanessa, ao achar que Larissa e Quinzinho estão mais unidos por causa da influência da VJ. Lidiane conta a Jofre que, depois da recaída que teve com Patrick, ambos chegaram à conclusão de que não podem continuar juntos. Murilo divulga a identidade dos Tigres Siberianos em seu programa.

O SÉTIMO GUARDIÃO

Gabriel ouve o barulho da explosão provocada por Sampaio. Olavo comemora com Laura. Feliciano lidera um grupo até a casa de Eurico para cobrar explicações sobre a falta de água na cidade. Olavo instrui Eurico. Gabriel convence Machado a investigar a falta de água. Geandro questiona Marilda sobre o estoque de água que encontrou em seu quarto. Rivalda manipula Nicolau contra Afrodite. Eurico manda João Inácio ir ao reservatório no alto da serra. Geandro e Júnior estranham as atitudes de Eurico. Machado afirma que o reservatório foi sabotado e avisa a Gabriel. Valentina descobre que foi enganada por Olavo. Gabriel confronta Olavo.

Olavo ameaça Gabriel. Valentina avisa a Murilo e Marcos Paulo que foi expulsa do sobrado. Marcos Paulo descobre que um novo químico irá trabalhar no laboratório em seu lugar. Murilo pede para Gabriel deixar que Valentina fique no casarão. Valentina se desespera ao descobrir que seus bens foram bloqueados. Os guardiães temem que a Irmandade termine. Feliciano oferece sua casa para Valentina. Gabriel e Murilo pensam em uma solução para as ameaças de Olavo. Mattoso chantageia Marcos Paulo e Valentina. Eurico revela ao povo a existência da fonte.

Gabriel se desespera ao saber da revelação de Eurico. Judith tem uma visão e recebe ordens de Egídio para proteger a fonte. Mirtes incita o povo a invadir o casarão, e Padre Ramiro tenta impedir a beata. Guilherme revela a Stefânia que Mirtes é o Tarja Preta. Geandro se une a Aranha, Feliciano e Machado na porta do casarão. Valentina condena a atitude de Eurico e afirma que ele será enganado por Olavo. Laura pede que Sampaio tire a vida de Gabriel. Luz e Sóstenes procuram pistas sobre a filha de Neusa e Murilo. Nicolau lidera um ataque contra Machado. Sampaio atira em Gabriel.

A multidão invade o casarão. Mirtes encontra a fonte. Judith entra em pânico ao ouvir os alarmes na fonte. Aranha leva Gabriel para o hospital. Luz se preocupa com Gabriel. A fonte seca e todos se apavoram com o tremor que ouvem. Judith não deixa os guardiães pegarem o livro da Irmandade. Gabriel é operado. Stella e Stefânia tentam descobrir a senha do computador de Mirtes. Valentina se desespera ao saber que Gabriel está hospitalizado. Aranha avisa que Gabriel está em coma. Rita de Cássia encontra Machado sem vida na delegacia.

Rita de Cássia culpa a Irmandade pela morte de Machado. Milu e Padre Ramiro avisam aos outros guardiães da morte de Machado. Judith conta aos guardiães que o livro da Irmandade sumiu. Sampaio é nomeado delegado interino de Serro Azul. Mirtes descobre que sua família sabe sobre o Tarja Preta. Aranha pede que Adamastor o ajude a ter um filho com Stella. Rita de Cássia decide deixar a cidade. Valentina comenta com Luz que Gabriel pode não se recuperar. Mattoso entrega para Marcos Paulo a chave do local onde escondeu as fórmulas. Murilo confronta Valentina ao encontrá-la ao lado da cama de Gabriel.

Valentina discute com Murilo. Luz teme que o assassino de Gabriel volte a atacar e fala com Júnior, que decide ir para o hospital com Geandro. Laura manda Sampaio terminar seu serviço contra Gabriel. Aranha decide se confessar com Padre Ramiro. Valentina reclama de Murilo para Feliciano. Judith e Murilo se preocupam com o futuro dos guardiães. Sampaio consegue se aproximar de Gabriel no hospital, mas é surpreendido com a chegada de Geandro e Júnior. Laura se irrita com Sampaio. Feliciano procura Murilo. Olavo conquista o povo de Serro Azul.

ÓRFÃOS DA TERRA

ESTREIA

Elias chega com Rodrigo à festa de Khâled. Missade recebe um cartão de sua prima Rania, que mora no Brasil. Em São Paulo, Cibele participa de uma manifestação feminista. Rania prevê o futuro de Zuleika na borra do café. Na Síria, a casa de Elias é invadida por rebeldes, e Laila percebe que um dos homens está ferido. Começa a guerra na Síria, e a casa de Elias e sua família é destruída. Elias e Laila encontram os corpos de Rodrigo e seus demais parentes. No Líbano, Hussein comenta com Jamil que Aziz o considera como um filho.

Vanessa deixa Jerônimo furioso ao atrapalhar seu jantar romântico com Manu. Madá se preocupa com a reação de Gisela ao ver Herculano com Janaína, e avisa a Diana. O sucesso da apresentação dos Tigres Siberianos é comemorado pelo elenco, equipe e Janaína. Dandara reclama com Quinzinho por não assumir o namoro com ela. Jofre tenta convencer Lidiane a contar a verdade para Manu sobre João. Janaína encontra Raimundo, que anuncia que a chef de cozinha está na capa da Revista Famosos. Mercedes não gosta de saber que Janaína irá inaugurar um restaurante e promete que impedirá o sucesso da moça.

HORÓSCOPO

ÁRIES - 21/03 a 20/04

O céu aponta a necessidade de se posicionar para retirar o que já não deve ser mantido, sejam padrões arraigados, sejam pessoas ou situações que impedem o seu progresso. É imprescindível agir com sabedoria e justiça.

TOURO - 21/04 a 20/05

Existe a necessidade de finalizar pendências, que bloqueiam o seu emocional e que pedem de você uma reflexão maior sobre a vida e suas necessidades. Você está agitado e precisa agir com flexibilidade diante dos imprevistos.

GÊMEOS - 21/05 a 20/06

É uma semana importante para analisar como pode conduzir o pagamento de contas, dívidas, investimentos e mexer nos planos que foram traçados, que necessitam de uma nova roupagem daqui para frente. Será levado a desapegar de algumas ideias.

CÂNCER - 21/06 a 21/07

Se estiver numa relação, ambos serão mexidos a finalizar situações que não favorecem a troca. Pode também ver o cônjuge passando por processos fortes emocionais para ancorar a carreira e planos futuros. O mesmo acontece com os sócios.

LEÃO - 22/07 a 22/08

Se tiver funcionários, é uma semana importante para analisar o que deve ser finalizado ou mesmo lidar com as mudanças através de uma compreensão mais profunda do momento que ambos estão passando. A saúde também não pode ser descartada.

VIRGEM - 23/08 a 22/09

É uma semana em que será levado a se posicionar com filhos ou para os filhos e também os afetos amorosos. Existe a necessidade de finalizar situações que o tocam de uma forma profunda e significativa.

LIBRA - 23/09 a 22/10

É importante analisar a relação com os pais e sogros, mas principalmente, entender por que tudo isso vem mexendo com você. O imóvel também pode ser mexido, assim como os assuntos domésticos, evidenciando o estado físico da casa.

ESCORPIÃO - 23/10 a 21/11

O contato com parentes e pessoas do seu convívio passa por finalizações, e você será capaz de entender aspectos de uma forma mais profunda. Uma conversa será importante para reformular ideias e encerrar processos significativos.

SAGITÁRIO - 22/11 a 21/12

É importante levar em consideração o quanto o seu valor vem sendo testado, gerado pela necessidade de ser reconhecido. É uma semana para esvaziar-se de tudo que está impedindo o seu progresso e prosperidade. A experiência também pode se relacionar a filhos e o campo afetivo.

CAPRICÓRNIO - 22/12 a 20/01

É importante finalizar e recomeçar, portanto esteja atento e desperto para o momento que vem passando, que exige de você um novo olhar para a sua vida e principalmente para suas posturas. Por outro lado, cuide do seu corpo e de sua saúde, promovendo uma imagem clara sobre suas intenções.

AQUÁRIO - 21/01 a 19/02

Se você faz terapia ou passa por algum tratamento espiritual, vai passar por processos fortes e significativos, para entender como deve agir e o que deve ser finalizado para o seu amadurecimento. O silêncio é uma atitude necessária para que siga mais leve com as suas escolhas.

PEIXES - 22/02 a 20/03

É uma semana importante para analisar como deve proceder com os planos daqui para frente. Algumas situações devem ser levadas em consideração, como uma forma de encerrar processos que estavam empacados.

Editorial

Cala comunidade...

Calamidade financeira de novo. Em menos de 4 anos! Calamidade é o que tem passado a população marianense. De cima, aqueles que retêm riquezas, pouco se preocupam com os que estão embaixo. A mídia tem alertado: Cuidado cidadão! Mas não é suficiente. Pouco a comunidade pode fazer. Nosso povo sofre, é silenciado. Nossas barragens rompem com o ego inflado da iniciativa privada. O peso que o capital exerce sobre o povo, sobre o trabalhador, sobre aqueles que nada têm. Onde está a distribuição? Por vezes ouvimos que nosso PIB era um dos maiores do país, no entanto, o nosso povo sofre de maneira tão árdua. Parece que Mariana nunca foi rica, não parecemos mais a imponente Primaz, mais próximos de impotentes estamos. No passado muitos usurpadores chegaram a nossa amada terra, estão nela até hoje e só vão nos deixar em paz, quando nada restar. Nossa cidade não merece isso, o interesse do povo deve estar á frente de qualquer cooperativa, de qualquer empresa, de qualquer empresário. Que seja anunciada a chegada do que poderá nos tirar da ruína, mas que erga aqueles que estão no chão, e não eleve ainda mais os que flutuam sobre nossas cabeças.

Charge

Expediente

Jornal Ponto Final
Respeito ao leitor

Razão Social
Jornal Ponto Final LTDA.

CNPJ
01.997.074/0001-45

Inscrição
001.737.435.0074

Direção
Rômulo Geraldo Passos
Marilza Sant'Anna Passos

Jornalista Responsável
Alexandre W. da Silva (RG.5.822/MG)

Editoria e Diagramação
Bruna S. P. Souza

Reportagem
Pedro Gimenes
Pedro Henrique Vieira

Filiado
SINDIJORI adjoriBR

Contato
(jornal@jornalpontofinal.com.br)
(bruna@jornalpontofinal.com.br)
(redacao@jornalpontofinal.com.br)

Telefone e WhatsApp
Geral (31) 3558-1251
Direção (31) 9 8769-6984
WhatsApp (31) 9 8769-6984

Circulação
Mariana, Ouro Preto e região

Impressão
O TEMPO Serviços Gráficos (31) 2101-3871

Tiragem Mínima
Mínimo 2 mil exemplares

Endereço
Rua Prof. Lauro Moraes, 310.
São Pedro - Mariana/MG.
35420-000 - Caixa Postal 81

Os artigos publicados neste jornal assinados, circulados ou publicitários, são de inteira responsabilidade de seus autores.

Educadoras de Mariana são Homenageadas pela ALACIB

Homenageadas ladeadas pela Pedagoga e Diretor da E.M. Monsenhor José Cota

A presidente da ALACIB-MARIANA, Andreia Donadon Leal, outorgou a Medalha de Mérito Educacional a duas educadoras da Rede Municipal de Ensino de Mariana pelos relevantes serviços prestados à educação e à cultura da E. M. Monsenhor José Cota: Patrícia Dias da Silva e Maria Antônia Ventura de Paula.

O evento aconteceu no Auditório do ICHS-UFOP, no dia 23 de março de 2019, às 18:00, com participação de literatos e representantes das secretarias de educação de Belo Horizonte, Santa Bárbara; educadores da UFMG, do CEFET-MG e Pró-Reitor da UFOP; além da participação do Secretário de Desenvolvimento Econômico e Social, Júlio Vasconcelos.

A educadora marianense Maria Antônia Ventura de Paula falou sobre reconhecimento. "Eu me sinto extremamente feliz e gratificada, pois em mais de 30 anos de carreira é a primeira homenagem que recebo. Tento fazer o meu trabalho da melhor maneira possível, apesar de o professor ser tão pouco reconhecido, não só economicamente, mas no sentido mais amplo da palavra, em nosso país", afirmou.

O evento chegou ao fim por volta das 21h com duas apresentações culturais pela ABRAA-I-S-Mariana e Santa Bárbara. Logo após o término do evento, houve o Lançamento do Livro de Eliana Calixto – Coração Aldrávico, com telas de Andreia Donadon Leal.

¨sociais com Rômulo Passos e Tiago Souza

A talentosa Mariellem, comemorou seus 10 anos na última terça-feira (26). Claro que não poderia faltar uma foto com o grande professor de dança, Jonas Souza. Parabéns, gatinha!

Essa minha amiga anda meio sumida, mas espero poder dar um abraço nela pela passagem de seu aniversário, né Leticia? Felicidades!

Nosso amigo Ademar do salão, comemora neste sábado (30) mais um aniversário. Parabéns!

O nosso amigo Guilherme, da Hamburgueria Gabarito, com sua equipe marcando aquela presença em nossa sociais. Vê se aparece aqui para aquele "Café com Prosa". Sucesso parceiro!

Márcio prestigiando a Barbearia G&M do nosso amigo Giovanni. E parabéns pela conquista do Destaque Empresarial 2019! Sucesso.

Aí estão os representantes da Confraria Capim Canela, Alvim (vice-presidente) e Humberto (presidente), recebendo mais uma vez a carta como Destaque Empresarial 2019, das mãos do nosso representante comercial, Tiago Souza. Vocês dão um show de solidariedade!

Privilégio para poucos é receber a instrutora MasterMind, Lígia Mendes, em nossa redação. Uma honra a sua visita!